



PROCESSO LICITATÓRIO Nº 076/2026

CONCORRÊNCIA PÚBLICA ELETRÔNICA Nº 004/2026

LICITAÇÃO DO TIPO MENOR PREÇO PARA CONTRATAÇÃO DE EMPRESA ESPECIALIZADA PARA REFORMA E AMPLIAÇÃO DAS ESCOLAS E CEMEIS NO MUNICÍPIO DE RIO PIRACICABA/MG.

O Município de Rio Piracicaba, através do Agente de Contratação divulga para conhecimento do público interessado que estará disponível na **plataforma de licitações Licitar Digital** – www.licitardigital.com.br, até **15/07/2026 às 08:30 h**, receberá as Propostas Comerciais, para o objeto desta Concorrência Pública Eletrônica, Critério de Julgamento: Menor Preço Global - **REGIME DE EXECUÇÃO Empreitada por preço unitário, modo de disputa ABERTO/FECHADO**, mediante as condições estabelecidas no presente instrumento convocatório, que se subordina às normas gerais da Lei 14.133, de 1º de abril de 2.021, e suas alterações pelo **Decreto Municipal nº 003 de 05 de Janeiro de 2024**.

1. DAS PUBLICAÇÕES E INTIMAÇÕES

1.1. Todas as publicações e intimações, inclusive para fins de recurso, serão feitas no órgão de divulgação oficial do Município, que é o quadro de avisos afixado no hall de entrada da Prefeitura, conforme dispõe a Lei Municipal nº 1883/2000 e no site oficial no endereço eletrônico www.riopiracicaba.mg.gov.br.

2. DO OBJETO

2.1. Constitui objeto desta licitação a **Contratação de empresa especializada para reforma e ampliação das escolas e CEMEIs do Município de Rio Piracicaba/MG**, conforme especificações dos Memoriais Descritivos, Projetos, Planilha de custos e anexos.

3. DA DOTAÇÃO ORÇAMENTÁRIA

3.1. As despesas decorrentes desta Concorrência Pública Eletrônica correrão à conta das dotações orçamentárias nº

07.201.12.365.1202.1.018.4.4.90.51.00

07.201.12.365.1202.2.034.3.3.90.39.00

07.201.12.361.1202.2.018.3.3.90.39.00

07.201.12.365.1203.1.010.4.4.90.51.00

4. DA PARTICIPAÇÃO



4.1. Poderão participar da presente licitação os interessados que atenderem a todas as exigências constantes deste Edital e seus anexos, inclusive quanto à documentação.

4.1.1. Será admitida a participação de empresas em consórcio, nos termos do artigo 15 da lei 14.133/2021.

4.1.1.1. O compromisso público ou particular de constituição do consórcio, subscrito pelos consorciados, deverá ser anexado ao sistema juntamente da proposta, contendo, pelo menos, os seguintes elementos:

- a) Designação do consórcio e sua composição;
- b) Finalidade do consórcio;
- c) Prazo de duração do consórcio, que deve coincidir, no mínimo, com o prazo de vigência contratual;
- d) Endereço do consórcio e o foro competente para dirimir eventuais demandas entre os consorciados;
- e) Definição das obrigações e responsabilidades de cada consorciado e das prestações específicas, inclusive a proporção econômica e financeira da respectiva participação, de cada consorciado em relação ao objeto licitado;
- f) Previsão de responsabilidade solidária de todos os consorciados pelos atos praticados pelo consórcio, tanto na fase de licitação quanto na de execução do contrato, abrangendo também os encargos fiscais, trabalhistas e administrativos referentes ao objeto da contratação;
- g) Indicação da empresa responsável pelo consórcio e seu respectivo representante legal, que terá poderes para receber citação, interpor e desistir de recursos, firmar o contrato e praticar os demais atos necessários à participação na licitação e execução do objeto contratado;
- h) Compromisso subscrito pelas consorciadas de que o consórcio não terá a sua composição modificada sem a prévia e expressa anuência da Prefeitura de Rio Piracicaba até o cumprimento do objeto da contratação, mediante a emissão do termo de recebimento definitivo, observado o prazo de duração do consórcio, definido na alínea “c” do item.

4.1.2. Os profissionais organizados sob a forma de **cooperativa** poderão participar de licitação quando:

4.1.2.1. a constituição e o funcionamento da cooperativa observarem as regras estabelecidas na legislação aplicável, em especial a Lei de nº 5764/71, a Lei de nº 12.690/12, e a Lei Complementar de nº 130/09;

4.1.2.2. apresentar demonstrativo de atuação em regime cooperado, com repartição de receitas e despesas entre os cooperados;

4.1.2.3. qualquer cooperado, com igual qualificação, for capaz de executar o objeto contratado, vedado à Administração indicar nominalmente pessoas;

4.1.2.4. o objeto da licitação referir-se, em se tratando de cooperativas enquadradas na Lei de nº 12.690/12, a serviços especializados constantes do objeto social da cooperativa, a serem executados de forma complementar à sua atuação.



4.2. Para ter acesso ao sistema eletrônico, os interessados em participar deste processo deverão ter conhecimento acerca do seu funcionamento e regulamento e receber instruções detalhadas para a correta utilização do sistema.

4.3. **Não poderão participar** desta concorrência pública eletrônica os interessados que:

4.3.1. se encontrarem em processo de falência, de dissolução, de fusão, de cisão ou de incorporação;

4.3.2. estejam cumprindo suspensão temporária de participação em licitação e impedimento de contratar com o Município, tenham sido declarados inidôneos para licitar ou contratar com a Administração Pública;

4.3.3. sejam estrangeiros que não tenham representação legal no Brasil com poderes expressos para receber citação e responder administrativa e judicialmente;

4.3.4. Seja autor do anteprojeto, do projeto básico ou do projeto executivo, pessoa física ou jurídica, quando a licitação versar sobre obra, serviços ou fornecimento de bens a ele relacionados;

4.3.4.1. Equiparam-se aos autores do projeto as empresas integrantes do mesmo grupo econômico;

4.3.4.2 Empresa, isoladamente ou em consórcio, responsável pela elaboração do projeto básico ou do projeto executivo, ou empresa da qual o autor do projeto seja dirigente, gerente, controlador, acionista ou detentor de mais de 5% (cinco por cento) do capital com direito a voto, responsável técnico ou subcontratado, quando a licitação versar sobre obra, serviços ou fornecimento de bens a ela necessários;

4.3.5. mantenha vínculo de natureza técnica, comercial, econômica, financeira, trabalhista ou civil com dirigente do órgão ou entidade contratante ou com agente público que desempenhe função na licitação ou atue na fiscalização ou na gestão do contrato, ou que deles seja cônjuge, companheiro ou parente em linha reta, colateral ou por afinidade, até o terceiro grau;

4.3.5.1. A vedação do item anterior se estende para eventuais subcontratadas.

4.3.6. pessoa física ou jurídica que, nos 5 (cinco) anos anteriores à divulgação do edital, tenha sido condenada judicialmente, com trânsito em julgado, por exploração de trabalho infantil, por submissão de trabalhadores a condições análogas às de escravo ou por contratação de adolescentes nos casos vedados pela legislação trabalhista;

4.3.7. empresas controladoras, controladas ou coligadas, nos termos da Lei nº 6.404, de 15 de dezembro de 1976, concorrendo entre si;

4.4. O licitante interessado deverá encaminhar proposta exclusivamente por meio do sistema eletrônico **até a data e o horário marcados para abertura da sessão**, quando então se encerrará automaticamente a etapa de envio da proposta.

4.5. O licitante deverá consignar na forma expressa no sistema eletrônico o valor total ofertado para cada item (resultado da multiplicação do valor unitário pela quantidade), já inclusos todos os tributos, fretes, tarifas e demais despesas decorrentes da execução do objeto.

4.6. O licitante deverá fazer em campo próprio do sistema eletrônico a descrição detalhada do produto ofertado ou colocar a expressão "de acordo com o edital".



4.7. O licitante deverá declarar em campo próprio do sistema eletrônico que cumpre plenamente os requisitos de habilitação, que sua proposta está em conformidade com as exigências do edital e que observa a proibição prevista no art. 7º, XXXIII, da Constituição Federal, sob pena de inabilitação, sem prejuízo da aplicação das penalidades previstas em tópico específico deste edital.

4.8. O licitante enquadrado como microempresa ou empresa de pequeno porte deverá declarar em campo próprio do sistema eletrônico que atende aos requisitos do art. 3º da Lei Complementar n. 123/2006 para fazer jus aos benefícios previstos nessa lei.

4.9. Declaração falsa relativa ao cumprimento dos requisitos de habilitação, à conformidade da proposta ou ao enquadramento como microempresa ou empresa de pequeno porte sujeitará o licitante às sanções previstas neste edital.

4.10. Todas as propostas ficarão disponíveis no sistema eletrônico.

4.11. Qualquer elemento que possa identificar o licitante importará desclassificação da proposta, sem prejuízo das sanções previstas neste edital.

4.12. **Até a abertura da sessão**, o licitante poderá retirar ou substituir a proposta anteriormente encaminhada.

4.13. As propostas terão validade de 60 (sessenta) dias, contados da data de abertura da sessão pública estabelecida no preâmbulo deste edital.

4.14. Decorrido o prazo de validade das propostas sem convocação para contratação, ficam os licitantes liberados dos compromissos assumidos.

5. DO CADASTRO E CREDENCIAMENTO

5.1. A licitante deverá se cadastrar como usuária perante o provedor do sistema eletrônico utilizado no certame, qual seja, **plataforma de licitações Licitar Digital** – www.licitardigital.com.br sendo observado o seguinte:

- a) O credenciamento para acesso ao sistema ocorrerá pela atribuição de chave de identificação e de senha pessoal e intransferível;
- b) A chave de identificação e senha serão utilizadas em qualquer processo eletrônico;
- c) Deverão comunicar imediatamente ao provedor do sistema qualquer acontecimento que possa comprometer o sigilo ou a inviabilidade do uso da senha, para imediato bloqueio de acesso;
- d) A senha de acesso é de responsabilidade exclusiva do usuário, não cabendo ao provedor do sistema ou plataforma de licitações Licitar Digital ou ao órgão promotor da licitação responsabilidade por eventuais danos decorrentes do uso indevido da senha, ainda que por terceiros;
- e) Deverão solicitar o cancelamento da chave de identificação ou da senha de acesso por interesse próprio.



5.2. O cadastro no sistema Plataforma de licitações Licitar Digital deverá ser feito no Campo de Cadastro de Novo Usuário, no sítio www.licitardigital.com.br, por meio de certificado digital conferido pela Infraestrutura de Chaves Públicas Brasileira – ICP – Brasil.

5.3. O credenciamento junto ao provedor do sistema implica a responsabilidade do licitante ou de seu representante legal e a presunção de sua capacidade técnica para realização das transações inerentes a este Pregão.

5.4. O licitante responsabiliza-se exclusiva e formalmente pelas transações efetuadas em seu nome, assume como firmes e verdadeiras suas propostas e seus lances, inclusive os atos praticados diretamente ou por seu representante, excluída a responsabilidade do provedor do sistema ou do órgão ou entidade promotora da licitação por eventuais danos decorrentes de uso indevido das credenciais de acesso, ainda que por terceiros.

5.5. É de responsabilidade do cadastrado conferir a exatidão dos seus dados cadastrais no sistema e mantê-los atualizados junto aos órgãos responsáveis pela informação, devendo proceder, imediatamente, à correção ou à alteração dos registros tão logo identifique incorreção ou aqueles se tornem desatualizados.

5.5.1. A não observância do disposto no subitem anterior poderá ensejar desclassificação no momento da habilitação.

5.6. Caberá ao licitante acompanhar as operações no sistema eletrônico durante o processo licitatório e responsabilizar-se pelo ônus decorrente de eventuais perdas diante da inobservância de mensagens emitidas pelo sistema ou de sua desconexão.

5.7. Declarado encerrado o credenciamento pelo Agente de Contratação, não serão admitidos novos proponentes.

6 - DA APRESENTAÇÃO DOS DOCUMENTOS

6.1. Após a publicação do edital, os licitantes encaminharão, exclusivamente por meio do sistema, proposta com a descrição do objeto ofertado e o preço, até a data e o horário estabelecidos para abertura da sessão pública.

a) A etapa de que trata o item 6.1 será encerrada com a abertura da sessão pública.

b) O envio da proposta, nos termos do disposto no item 6.1, ocorrerá por meio de chave de acesso e senha.

c) O licitante declarará, em campo próprio do sistema, o cumprimento dos requisitos para a habilitação e a conformidade de sua proposta com as exigências do edital.

d) Os licitantes poderão retirar ou substituir a proposta inserida no sistema, até a abertura da sessão pública.

e) Na etapa de apresentação da proposta e dos documentos de habilitação pelo licitante, observado o disposto no item 6.1, não haverá ordem de classificação das propostas, o que ocorrerá somente após os procedimentos de negociação das propostas de que trata o Capítulo VIII do **Decreto Municipal nº 003/2024**.



- f) Os documentos que compõem a proposta do licitante melhor classificado serão disponibilizados para avaliação ao Agente de Contratação e para acesso público somente após o encerramento do envio de lances.
- g) Os documentos complementares à proposta e à habilitação, quando necessários à confirmação daqueles exigidos no edital e já apresentados, serão encaminhados pelo licitante melhor classificado após o encerramento do envio de lances, observado o prazo de, no mínimo, duas horas, contado da solicitação no sistema pelo Agente de Contratação.
- h) Durante a sessão pública, a comunicação entre o Agente de Contratação e os licitantes ocorrerá exclusivamente mediante troca de mensagens, em campo próprio do sistema eletrônico.
- l) Cabe ao licitante acompanhar as operações no sistema eletrônico durante a sessão da concorrência pública eletrônica, ficando responsável pelo ônus decorrente da perda de negócios diante da inobservância de qualquer mensagem emitida pelo sistema ou por estar desconectado do sistema, inclusive quanto ao não encaminhamento de documento afeto ao certame.

7. DAS PROPOSTAS COMERCIAIS

7.1. São requisitos da proposta de preço:

- a) ser apresentada em língua portuguesa, contendo o número e a modalidade da licitação deste Edital, devendo preferencialmente, conter razão social, CNPJ, endereço, número de telefone e dados bancários.
- b) conter a assinatura do responsável legal da empresa ou representante devidamente qualificado;
- c) ser elaborada, preferencialmente, nos moldes do Anexo III deste edital;
- d) conter o prazo de validade da proposta de 60 (sessenta) dias contados da data limite de apresentação.
- e) conter prazo de conclusão dos serviços de até **10 (dez) meses**, e prazo de início de até 10 (dez) dias, a contar do recebimento da ordem de serviço;
- f) conter prazo de garantia mínima de **05 (cinco) anos**, da responsabilidade objetiva pela solidez e pela segurança dos materiais e dos serviços executados, e pela funcionalidade da construção, e que em caso de vício, defeito ou incorreção identificados, se responsabilizará pela reparação, pela correção, pela reconstrução ou pela substituição necessária.

7.2. No preço proposto, que constituirá a única e completa remuneração, deverão ser computados o lucro e todos os custos, inclusive impostos diretos e indiretos, obrigações tributárias, trabalhistas e previdenciárias, bem como quaisquer outras obrigações inerentes ao fornecimento do objeto, não sendo admitidos pleitos de acréscimos a qualquer título.

7.3. As propostas cadastradas pelos licitantes no sistema eletrônico que descumprirem as exigências do edital quanto à forma de sua apresentação e/ou apresentarem erros que prejudiquem a oferta de lances e o caráter competitivo do certame, também serão desclassificadas mediante decisão fundamentada do Agente de Contratação.



7.4. A verificação da conformidade das propostas poderá ser feita exclusivamente em relação à proposta mais bem classificada.

8. DOS DOCUMENTOS DE HABILITAÇÃO

8.1. O licitante classificado em primeiro lugar deverá apresentar os seguintes documentos de habilitação, **no prazo de 2 (duas) horas**, contados da notificação via sistema.

8.2 HABILITAÇÃO JURÍDICA

- a) registro comercial, no caso de empresa individual;
- b) Ato constitutivo, estatuto ou contrato social em vigor, devidamente registrado.
 - b.1) No caso de sociedades por ações, deverá estar acompanhado da documentação de eleição de seus administradores.
 - b.2) O contrato social consolidado dispensa a apresentação do contrato original e das alterações anteriores, devendo ser apresentadas alterações posteriores, ainda não consolidadas.
- c) Em se tratando de Micro Empreendedor Individual – MEI, o **Contrato Social** ou Estatuto poderá ser substituído pelo Certificado da Condição de Micro Empreendedor Individual – CCMEI;
- d) decreto de autorização, em se tratando de empresa ou sociedade estrangeira em funcionamento no País e ato de registro ou autorização para funcionamento expedido pelo órgão ou entidade competente.
- e) Inscrição do ato constitutivo, no caso de sociedades civis, acompanhada de prova de diretoria em exercício;

8.3. REGULARIDADE FISCAL E TRABALHISTA

- a) prova de inscrição no Cadastro Nacional de Pessoas Jurídicas (**CNPJ**) atualizado, relativo ao domicílio ou sede do licitante, pertinente e compatível com o objeto desta licitação;
- b) Prova de regularidade para com a Fazenda Federal relativa a Tributos Federais e à Dívida Ativa da União e prova de regularidade perante o Instituto Nacional de Seguridade Social – **INSS**, através de certidão expedida conjuntamente pela Secretaria da Receita Federal do Brasil – RFB e pela Procuradoria-Geral da Fazenda Nacional – PGFN, conforme Portarias MF 358 e 443/2014.
- c) prova de regularidade relativa ao Fundo de Garantia por Tempo de Serviço, demonstrando situação regular no cumprimento dos encargos sociais instituídos por lei, mediante a apresentação de:
 - Certificado de Regularidade de Situação perante o Fundo de Garantia do Tempo de Serviço - **FGTS** ou documento equivalente que comprove a regularidade.
- d) Prova de regularidade junto a Fazenda Estadual e Municipal.
- e) Certidão Negativa de Débitos Trabalhistas (**CNDT**), provando a inexistência de débitos inadimplidos perante a Justiça do Trabalho.

8.4. QUALIFICAÇÃO TÉCNICA:



a) A qualificação técnico operacional será comprovada através da apresentação de pelo menos um atestado, acompanhada da CAT e/ou da Certidão de Acervo Operacional – CAO, prevista na Resolução CONFEA nº 1137/2023, comprovando aptidão do licitante para desempenho de atividade compatível com o objeto da licitação;

b) A qualificação técnico profissional será comprovada através da apresentação de pelo menos uma ART – Anotação de Responsabilidade Técnica, devidamente registrada no CREA e/ou RRT – Registro de Responsabilidade Técnica, devidamente registrado no CAU e/ou TRT - Termo de Responsabilidade Técnica, devidamente registrado no CFT/CRT em nome de profissional de nível superior ou técnico legalmente habilitado, integrante do quadro permanente da licitante, comprovando a sua responsabilidade técnica na execução de obra com características semelhantes ao objeto da licitação.

b.1) A Comprovação de vínculo do(s) profissional (is) ao quadro permanente poderá ser por intermédio de apresentação de contrato de prestação de serviço ou compromisso de, caso a empresa seja vencedora, assumir a responsabilidade técnica do objeto da licitação;

c) Prova de registro de inscrição da Empresa junto ao Conselho Regional de Engenharia e Agronomia – CREA e/ou junto ao Conselho de Arquitetura e Urbanismo – CAU e/ou junto ao Conselho Federal dos Técnicos Industriais – CFT/Conselho Regional dos Técnicos Industriais – CRT.

d) Atestado/Declaração de visita técnica, fornecida por este Município, através de sua Secretaria Municipal de Obras, atestando que a empresa licitante visitou e tem pleno conhecimento do local onde será realizado o serviço, conforme **Anexo IX**. As visitas técnicas poderão ser agendadas pelo telefone 3854-1262, com o Engenheiro Vinícius Damásio, no horário de 08 h às 12 h e de 13 h às 16 horas.

d.1) Caso o licitante opte por não realizar visita técnica nos termos descritos na alínea acima, deverá apresentar declaração de dispensa da visita, conforme **Anexo X**, sob pena de inabilitação.

8.5. QUALIFICAÇÃO ECONÔMICO - FINANCEIRA:

8.5.1. **Balanco Patrimonial e Demonstrações Contábeis** dos 2 (dois) últimos exercícios sociais, já exigíveis e apresentados na forma da lei, que comprovem a boa situação financeira da empresa, vedada a sua substituição por balancetes ou balanços provisórios, podendo ser atualizados monetariamente, quando encerrados há mais de 03 (três) meses da data de apresentação da proposta, tomando como base a variação, ocorrida no período, do ÍNDICE GERAL DE PREÇOS – DISPONIBILIDADE INTERNA – IGP-DI, publicado pela Fundação Getúlio Vargas – FGV ou outro indicador que o venha substituir.

1- Se necessária a atualização monetária do Balanco Patrimonial, deverá ser apresentado, juntamente dos documentos em apreço, o Memorial de Cálculo



correspondente, assinado pelo representante legal da empresa licitante e por profissional de contabilidade habilitado e devidamente registrado no Conselho Regional de Contabilidade – CRC.

Observações: Serão também aceitos como na forma da lei o Balanço Patrimonial e Demonstrações Contábeis assim apresentados:

I. Sociedades regidas pela Lei Federal nº. 6.404/1976 (Sociedade Anônima): Publicados em Diário Oficial, ou publicados em jornal de grande circulação, ou por fotocópia registrada ou autenticada na Junta Comercial da sede ou domicílio da empresa, ou em outro órgão equivalente;

II. Sociedades cadastradas no Sistema Público de Escrituração Digital – SPED, deverão apresentar, na forma da lei, a seguinte documentação, extraída das fichas do Livro Digital:

- Termos de Abertura e Encerramento do Livro Digital;
- Balanço Patrimonial;
- Demonstrativo de Resultado do Exercício; e
- Recibo de entrega emitido pelo SPED.

III. Sociedades criadas no exercício em curso: Fotocópia do Balanço de Abertura, devidamente registrado ou autenticado na Junta Comercial da sede ou domicílio da empresa, ou em outro órgão equivalente;

2 - Os documentos relativos ao Balanço Patrimonial e Demonstrações Contábeis somente serão aceitos se publicados em jornais oficiais (publicação original ou cópia autenticada que possibilitem inclusive a identificação do veículo e a data da publicação), ou cópias autenticadas retiradas do Livro Diário registrado na Junta Comercial, Cartório de Registro de Pessoa Jurídica, ou em outro órgão equivalente, contendo assinatura do representante legal da empresa licitante e do profissional de contabilidade habilitado e devidamente registrado no Conselho Regional de Contabilidade – CRC.

3 - O Balanço Patrimonial e Demonstrações Contábeis apresentadas para fins de habilitação após o último dia útil do mês de maio do corrente ano serão obrigatoriamente do exercício imediatamente anterior.

8.5.2. **Certidão de Falência** emitida por órgão competente com data de emissão de até 3 (três) meses da data de abertura da sessão, quando ausente indicação expressa de prazo de validade na certidão.

8.5.2.1. No caso de certidão de recuperação judicial positiva, a licitante deverá, juntamente da certidão, sob pena de inabilitação, apresentar comprovação de que o plano de recuperação expressamente prevê a participação da empresa em contratações públicas, bem como que referido plano foi homologado judicialmente.

8.5.3. Comprovação de possuir, Capital Social Mínimo ou Patrimônio Líquido, igual ou superior a **R\$93.559,80 (Noventa e três mil, quinhentos e cinquenta e nove**



reais e oitenta centavos), que equivale a 10% (dez por cento) do valor estimado da contratação.

8.6. A boa situação financeira será avaliada pelo Índice de Liquidez Geral (ILG) igual ou superior a 1,0 resultantes da aplicação da seguinte fórmula, e apresentados na forma do Anexo XI, devidamente assinado pelo contador responsável:

ILG $\frac{AC + RLP}{PC + ELP}$, em que:

AC = Ativo Circulante

RLP = Realizável a Longo Prazo

PC = Passivo Circulante

ELP = Exigível a Longo Prazo

OBS.: a) Será considerada inabilitada a empresa cujo “Índice de Liquidez Geral” for inferior a 1,0.

8.7. Declaração de cumprimento do disposto no inciso XXXIII do art. 7º da Constituição Federal, na forma do Decreto nº 4.358/2002, de acordo com o Anexo IV.

8.8. Declaração de que cumpre as exigências de reserva de cargos para pessoa com deficiência e para reabilitado da Previdência Social, previstas em lei e em outras normas, devendo utilizar o modelo Anexo VII a este edital;

8.9. Declaração de que suas propostas econômicas compreendem a integralidade dos custos para atendimento dos direitos trabalhistas assegurados na Constituição Federal, nas leis trabalhistas, nas normas infralegais, nas convenções coletivas de trabalho e nos eventuais termos de ajustamento de conduta, vigentes na data de entrega das propostas.

8.10. Havendo a necessidade de envio de documentos para a confirmação daqueles exigidos neste edital e já apresentados, ou, ainda, de envio de documentos não juntados, mas que comprovem que o licitante atende às condições de aceitabilidade da proposta e de habilitação, o licitante será convocado a encaminhá-los, via sistema eletrônico, no prazo fixado pelo pregoeiro, sob pena de desclassificação ou de inabilitação, prazo durante o qual, a sessão será suspensa.

8.11. O Agente de Contratação, poderá, na análise dos documentos de habilitação, sanar erros ou falhas que não alterem a substância dos documentos e sua validade jurídica, mediante decisão fundamentada, registrada em ata e acessível a todos, atribuindo-lhes eficácia para fins de habilitação.

8.12. O Agente de Contratação, poderá consultar sítios oficiais de órgãos e entidades emissores de certidões para verificar as condições de habilitação dos licitantes.



8.13. As declarações exigidas neste edital poderão ser supridas mediante manifestação expressa do licitante no chat do sistema **Plataforma de Licitações Licitador Digital**.

8.14. Na hipótese de necessidade de suspensão da sessão pública para a realização de diligências, o seu reinício somente poderá ocorrer mediante aviso prévio no sistema com, no mínimo, vinte e quatro horas de antecedência, e a ocorrência será registrada em ata.

8.15. Sob pena de inabilitação, todos os documentos apresentados para habilitação deverão estar em nome do licitante e, preferencialmente, com número do CNPJ e endereço respectivo, observando-se que:

- a) se o licitante for matriz, todos os documentos deverão estar em nome da matriz; ou
- b) se o licitante for filial, todos os documentos deverão estar em nome da filial;
- c) se o licitante for matriz, e o executor do contrato for filial, a documentação deverá ser apresentada com CNPJ da matriz e da filial, simultaneamente;
- d) serão dispensados da filial aqueles documentos que, pela própria natureza, comprovadamente, forem emitidos somente em nome da matriz.

9. DA ABERTURA DA SESSÃO PÚBLICA

9.1. A partir do horário previsto no edital, a sessão pública na internet será aberta pelo Agente de Contratação com a utilização de chave de acesso e senha.

- a) Os licitantes poderão participar da sessão pública na internet, mediante a utilização de chave de acesso e senha.
- b) O sistema disponibilizará campo próprio para troca de mensagens entre o Agente de Contratação e os licitantes.

10. CONFORMIDADE DAS PROPOSTAS

10.1. O sistema ordenará automaticamente as propostas.

10.2. O Agente de Contratação dará início à fase competitiva, oportunidade em que os licitantes poderão encaminhar lances exclusivamente por meio do sistema eletrônico.

11. MODOS DE DISPUTA

11.1 Será adotado para o envio de lances na concorrência pública eletrônica o seguinte modo de disputa:

11.1.1. Aberto e Fechado: compõe-se de dois estágios: a etapa aberta de envio de lances, e a etapa fechada para oferecimento de lances finais.

12. MODO DE DISPUTA ABERTO E FECHADO

12.1. A etapa de envio de lances na sessão pública terá duração inicial de 15 (quinze) minutos. Após esse prazo, o sistema encaminhará aviso de fechamento



iminente dos lances, após o que transcorrerá o período de tempo de até 10 (dez) minutos, aleatoriamente determinado, findo o qual será automaticamente encerrada a recepção de lances.

12.2. Encerrado o prazo previsto no item anterior, o sistema abrirá oportunidade para que o autor da oferta de valor mais baixo e os das ofertas com preços até 10 % (dez por cento) superior àquela, possam ofertar um lance final e fechado em até 5 (cinco) minutos, o qual será sigiloso até o encerramento deste prazo.

12.3. Não havendo pelo menos 3 (três) ofertas nas condições definidas no item anterior, poderão os autores de melhores lances subsequentes, na ordem de classificação, até o máximo de 3 (três), oferecer um lance final e fechado em até 5 (cinco) minutos, o qual será sigiloso até o encerramento deste prazo.

12.4. Após o término dos prazos estabelecidos nos itens 12.2 e 12.3, o sistema ordenará os lances segundo a ordem crescente de valores.

12.4.1. Não havendo lance final e fechado classificado na forma estabelecida nos itens anteriores, haverá o reinício da etapa fechada, para que os demais licitantes, em até 5 (cinco) minutos e até o máximo de 3 (três), na ordem de classificação, possam ofertar um lance final e fechado, o qual será sigiloso até o encerramento deste prazo.

12.5. Poderá o Agente de Contratação, auxiliado pela equipe de apoio justificadamente, admitir o reinício da etapa fechada, caso nenhum licitante classificado na etapa de lance fechado atenda às exigências de habilitação.

12.6. Não serão aceitos dois ou mais lances de mesmo valor, prevalecendo aquele que for recebido e registrado em primeiro lugar.

12.7. Após a definição da melhor proposta, se a diferença em relação à proposta classificada em segundo lugar for de pelo menos 5% (cinco por cento), será assegurado o reinício da disputa aberta, para definição das demais colocações.

12.8. Quando a desconexão do sistema eletrônico para o Agente de Contratação persistir por tempo superior a 10 (dez) minutos, a sessão pública será suspensa e reiniciada somente após decorridas 24 (vinte e quatro) horas da comunicação do fato, da nova data e horário aos participantes, no sítio eletrônico utilizado para divulgação.

12.9. O critério de julgamento será o de menor preço global, conforme definido neste edital e seus anexos.

12.10. Caso o licitante não apresente lances, concorrerá com o valor de sua proposta.

12.11. Encerrada a etapa de envio de lances da sessão pública, o Agente de Contratação deverá encaminhar, pelo sistema eletrônico, contraproposta ao licitante



que tenha apresentado o melhor preço, para que seja obtida melhor proposta, vedada a negociação em condições diferentes das previstas neste edital.

12.11.1. A negociação será realizada por meio do sistema, podendo ser acompanhada pelos demais licitantes;

12.11.2. O Agente de Contratação solicitará ao licitante melhor classificado que, no prazo de 2 (duas) horas, envie a proposta adequada ao último lance ofertado após a negociação realizada, acompanhada, se for o caso, dos documentos complementares, quando necessários à confirmação daqueles exigidos neste edital e já apresentados.

12.12. Após a negociação do preço, o Agente de Contratação iniciará a fase de aceitação e julgamento da proposta.

13. LANCES INTERMEDIÁRIOS

13.1 Serão considerados lances intermediários:

13.1.1. iguais ou inferiores ao maior já ofertado, quando adotado o critério de julgamento de maior lance;

13.1.2. iguais ou superiores ao menor já ofertado, quando adotados os demais critérios de julgamento.

14. DESCONEXÃO DO SISTEMA DURANTE A ETAPA DE LANCES

14.1. Na hipótese de o sistema eletrônico desconectar para o Agente de Contratação no decorrer da etapa de envio de lances da sessão pública e permanecer acessível aos licitantes, os lances continuarão sendo recebidos, sem prejuízo dos atos realizados.

14.2. Quando a desconexão do sistema eletrônico para o Agente de Contratação persistir por tempo superior a 10 (dez) minutos, a sessão pública será suspensa e reiniciada somente decorridas 24 (vinte e quatro) horas após a comunicação do fato aos participantes, da nova data e horário aos participantes, no sítio eletrônico utilizado para divulgação do instrumento convocatório.

15. CRITÉRIOS DE DESEMPATE

15.1. O encerramento da etapa competitiva dar-se-á quando, convocadas pelo Agente de Contratação, as LICITANTES manifestarem seu desinteresse em apresentar novos lances.

15.2. Em caso de empate entre duas ou mais propostas, serão utilizados os critérios de desempate definidos no art. 60 da Lei Federal 14.133/21.

15.2.1. Persistindo o empate após a aplicação dos critérios previstos nos itens anteriores, será realizado sorteio.

15.3. Caso a proposta mais bem classificada não tiver sido ofertada por ME, MEI ou EPP sediada local e houver proposta apresentada por ME, MEI ou EPP



sediadas local, em valor até 10% (dez por cento) superior à melhor proposta, será declarada vencedora a proposta apresentada por ME, MEI ou EPP sediada local, nos termos do art. 48, §3º da Lei Complementar nº. 123/2006.

15.3.1. Será considerada ME, MEI ou EPP local, aquelas sediadas no Município de Rio Piracicaba-MG.

15.4. Se a proposta mais bem classificada não tiver sido ofertada por microempresa – ME, micro empreendedor individual (MEI) ou empresa de pequeno porte – EPP sediada localmente, e houver proposta apresentada por ME, MEI ou EPP até 5% (cinco por cento) superior à melhor proposta, estará configurado o empate previsto no art. 44, § 2º, da Lei Complementar nº. 123/2006.

15.4.1 Ocorrendo o empate, proceder-se-á da seguinte forma:

15.4.1.1 a ME, MEI ou a EPP mais bem classificada será convocada para, no prazo de 5 (cinco) minutos após o encerramento dos lances, apresentar nova proposta de preço inferior àquela considerada classificada em 1º lugar no certame, sob pena de preclusão do exercício do direito de desempate;

15.4.1.2 apresentada nova proposta, nos termos do subitem anterior e atendidas as exigências habilitatórias, será adjudicado em seu favor o objeto deste Processo;

15.4.1.3 não sendo vencedora a ME, MEI ou EPP mais bem classificada, na forma do subitem anterior, serão convocadas as demais ME, MEI e EPP remanescentes cujas propostas estejam dentro do limite estabelecido no *caput* desta condição, na ordem classificatória, para o exercício do mesmo direito.

15.5.2 No caso de equivalência dos valores apresentados pelas ME, MEI e EPP que se encontrarem no limite estabelecido no *caput* desta condição, será realizado sorteio entre elas para que se identifique aquela que primeiro poderá apresenta melhor oferta.

15.6. Na hipótese da não contratação nos termos previstos na condição anterior, o objeto licitado será adjudicado em favor da proposta classificada em 1º lugar na etapa de lances.

15.7. Será considerado vencedor, o licitante que ao final da disputa de lances, observadas as disposições da Lei Complementar nº. 123/2006, ofertar o MENOR PREÇO POR GLOBAL.

15.8. O agente de contratação reserva-se o direito de:

15.8.1. analisar e julgar, em outra oportunidade, o conteúdo dos envelopes apresentados:

15.8.1.1 Em se tratando de ME, MEI e EPP, havendo restrição na comprovação da regularidade fiscal e trabalhista, será assegurado o prazo de 05 (cinco) dias úteis, cujo termo inicial corresponderá ao momento em que o proponente for declarado o vencedor do certame, prorrogável por igual período, a critério da Administração Pública, para regularização da documentação, pagamento ou parcelamento do débito, e emissão de eventuais certidões negativas ou positivas com efeito de certidão negativa.



15.8.1.2. A prorrogação do prazo para a regularização fiscal e trabalhista igualmente dependerá de requerimento, devidamente fundamentado, a ser dirigido à Comissão.

15.8.1.3. Entende-se por tempestivo o requerimento apresentado dentro dos cinco dias úteis inicialmente concedidos

15.8.1.4. A não regularização da documentação, no prazo previsto neste item, implicará decadência do direito à contratação, sem prejuízo das sanções cabíveis.

15.8.2. A classificação dar-se-á pela ordem crescente de preços propostos e aceitáveis. Será declarado vencedor a LICITANTE que apresentar a proposta de acordo com as especificações deste edital, com o preço de mercado e que **OFERTAR O MENOR PREÇO GLOBAL POR LOTE.**

15.9. Será desclassificada a proposta que não atender às exigências deste edital;

15.10. Da sessão pública da concorrência pública eletrônica, será lavrada ata circunstanciada, contendo, sem prejuízo de outros, o registro das licitantes credenciadas, das propostas escritas e verbais apresentadas, na ordem de classificação, da análise da documentação exigida para habilitação e dos recursos interpostos.

15.11. A sessão pública não será suspensa, salvo motivo excepcional, devendo toda e qualquer informação, acerca do objeto, ser esclarecida previamente junto ao Agente de Contratação.

15.12. Caso haja necessidade de adiamento da Sessão Pública, será marcada nova data para continuação dos trabalhos, devendo ficar intimadas, no mesmo ato, as licitantes presentes.

16. NEGOCIAÇÃO DA PROPOSTA

16.1. Encerrada a etapa de envio de lances da sessão pública, o Agente de Contratação deverá encaminhar, pelo sistema eletrônico, contraproposta ao licitante que tenha apresentado o melhor preço, para que seja obtida melhor proposta, vedada a negociação em condições diferentes das previstas no edital.

16.1.1. A negociação será realizada por meio do sistema e poderá ser acompanhada pelos demais licitantes.

16.1.2 Os licitantes terão, 2 (duas) horas contadas da solicitação do Agente de Contratação no sistema, para envio da proposta e, se necessário, dos documentos complementares, adequada ao último lance ofertado após a negociação de que trata o item 16.1.

17. JULGAMENTO DA PROPOSTA

17.1. No julgamento das Propostas de Preços será levado em consideração o critério de julgamento de menor preço global, em ordem decrescente, referentes a 80% do preço global e de cada uma das etapas previstas no cronograma físico-financeiro, sejam menores ou iguais aos preços de referência, sob pena de desclassificação.



17.2. Encerrada a etapa de negociação de que trata o item 16.1, o Agente de Contratação examinará a proposta classificada em primeiro lugar quanto à adequação ao objeto e à compatibilidade do preço em relação ao máximo estipulado para contratação no edital, observado o disposto no art. 36 em seu inciso 1º do Decreto nº Municipal nº 003/2024, e verificará a habilitação do licitante conforme disposições do edital.

17.2.1. Para fins de verificação da documentação de habilitação do licitante classificado em primeiro lugar, será concedido o prazo de 2 (duas) horas para que o participante vincule ao sistema eletrônico a documentação indicada no item 8 deste instrumento convocatório, considerando as disposições do inciso II, do art. 63 da Lei Federal 14.133/21.

17.3. Caso a proposta vencedora seja em valor inferior a 85% (oitenta e cinco por cento) do valor orçado pela Administração, a licitante deverá apresentar garantia adicional do equivalente à diferença entre este último e o valor da proposta para assinatura do contrato.

18 – DISPOSIÇÕES GERAIS SOBRE HABILITAÇÃO

18.1. O desatendimento de exigências meramente formais que não comprometam a aferição da qualificação do licitante ou a compreensão do conteúdo de sua proposta não importará seu afastamento da licitação ou a invalidação do processo.

18.2. A prova de autenticidade de cópia de documento público ou particular poderá ser feita perante agente da Administração, mediante apresentação de original ou de declaração de autenticidade por advogado, sob sua responsabilidade pessoal.

18.3. O reconhecimento de firma somente será exigido quando houver dúvida de autenticidade, salvo imposição legal.

18.4. Os atos serão preferencialmente digitais, de forma a permitir que sejam produzidos, comunicados, armazenados e validados por meio eletrônico.

18.5. Todos os documentos deverão ter vigência até o dia previsto para realização da concorrência pública eletrônica; inexistindo esse prazo, reputar-se-ão válidos por 90 (noventa) dias, contados de sua expedição, ressalvadas as exceções previstas no edital.

18.6. Se o detentor da melhor proposta desatender às exigências previstas neste Edital, será inabilitado, e o Agente de Contratação examinará as ofertas subsequentes e procederá à habilitação do licitante seguinte, na ordem de classificação, repetindo esse procedimento, sucessivamente, se necessário, até apuração de uma proposta que atenda ao Edital, para declarar o licitante vencedor.

18.7. O Agente de Contratação negociará diretamente com o proponente, para obtenção de melhor preço.



19. DA IMPUGNAÇÃO DO ATO CONVOCATÓRIO

19.1. Qualquer pessoa poderá impugnar os termos do edital da concorrência pública eletrônica, por meio eletrônico, na forma prevista no edital, até três dias úteis anteriores à data fixada para abertura da sessão pública, enviada exclusivamente para o endereço eletrônico www.licitardigital.com.br, no local específico dentro do processo licitatório em análise.

19.2. A impugnação não possui efeito suspensivo e caberá ao Agente de Contratação, auxiliado pelos responsáveis pela elaboração do edital e dos anexos, decidir sobre a mesma no prazo de três dias úteis, contados da data de recebimento da impugnação.

19.3. A concessão de efeito suspensivo à impugnação é medida excepcional e deverá ser motivada pelo Agente de Contratação.

19.4. Acolhida a impugnação contra o edital, será definida e publicada nova data para realização do certame, se for o caso.

19.5. Os pedidos de esclarecimento deverão ser enviados até o terceiro dia útil que anteceder a data fixada para a abertura da sessão pública exclusivamente via internet, para o endereço eletrônico www.licitardigital.com.br, no local específico dentro do processo licitatório em análise.

19.6. As respostas às impugnações e aos esclarecimentos solicitados serão disponibilizadas no sistema eletrônico em até 3 (três) dias úteis, limitado ao último dia útil anterior à data da abertura do certame.

20 – DOS RECURSOS ADMINISTRATIVOS

20.1. Dos atos da Administração cabem:

20.1.1. Recurso, no prazo de 3 (três) dias úteis, contado da data de intimação ou de lavratura da ata, em face de:

- a) Julgamento das propostas;
- b) Ato de habilitação ou inabilitação de licitante;
- c) Anulação ou revogação da licitação;
- d) Extinção do contrato, quando determinada por ato unilateral e escrito da Administração;

20.1.2. Pedido de reconsideração, no prazo de 3 (três) dias úteis, contado da data de intimação, relativamente a ato do qual não caiba recurso hierárquico.

20.2. Quanto ao recurso apresentado em virtude do disposto nas alíneas “a” e “b” do subitem 20.1.1, serão observadas as seguintes disposições:

20.2.1. A intenção de recorrer deverá ser manifestada imediatamente, sob pena de preclusão, e o prazo para apresentação das razões recursais previsto no subitem 20.1.1 será iniciado na data de intimação ou de lavratura da ata de habilitação ou inabilitação ou, na hipótese de adoção da inversão de fases, da ata de julgamento;

20.2.2. A apreciação dar-se-á em fase única.



20.3. O recurso de que trata o subitem 20.1.1 será dirigido à autoridade que tiver editado o ato ou proferido a decisão recorrida, que, se não reconsiderar o ato ou a decisão no prazo de 3 (três) dias úteis, encaminhará o recurso com a sua motivação à autoridade superior, a qual deverá proferir sua decisão no prazo máximo de 10 (dez) dias úteis, contado do recebimento dos autos.

20.4. O acolhimento do recurso implicará invalidação apenas de ato insuscetível de aproveitamento.

20.5. O prazo para apresentação de contrarrazões será o mesmo do recurso e terá início na data de intimação pessoal ou de divulgação da interposição do recurso.

20.6. Será assegurado ao licitante vista dos elementos indispensáveis à defesa de seus interesses.

21. DOS PREÇOS E DO REAJUSTAMENTO

21.1. Por força das Leis Federais nº 9.069/95 e 10.192/2001, o valor do contrato será reajustado mediante iniciativa da CONTRATADA, desde que observado o interregno mínimo de 1 (um) ano, a contar da data do orçamento estimado ou do último reajuste, tendo como base a variação de índice oficial.

21.2. Decorrido o prazo acima estipulado, os preços unitários serão corrigidos monetariamente pelo INCC ou outro índice que venha a substituí-lo por força de determinação governamental.

21.3. A aplicação do índice dar-se-á de acordo com a variação acumulada do INCC ocorrida nos 12 (doze) meses imediatamente anteriores.

22. DAS CONDIÇÕES DE PAGAMENTO

22.1. A Secretaria Municipal de Fazenda efetuará o pagamento decorrente da concretização do objeto licitado, por processo legal, em até 10 (dez) dias contados da aprovação da medição, acompanhada da apresentação dos documentos fiscais: regularidade junto ao FGTS e às Fazendas Federal, Estadual e Municipal.

22.2. Em caso de irregularidade na emissão dos documentos fiscais, o prazo de pagamento será contado a partir da regularização dos mesmos e sua reapresentação.

22.3. O Município poderá sustar o pagamento a que a contratada tenha direito, enquanto não sanados os defeitos, vícios ou incorreções resultantes da contratação e/ou não recolhimento de multa aplicada.

22.4. Os pagamentos efetuados à CONTRATADA não a isentarão de suas obrigações e responsabilidades vinculadas à execução do contrato, especialmente aquelas relacionadas com a qualidade.



23. DO CONTRATO

23.1. Após homologado o resultado desta concorrência pública eletrônica, a Administração convocará a licitante vencedora, durante a validade da sua proposta, para assinatura do instrumento contratual, dentro do prazo de 05 (cinco) dias úteis, a contar da comunicação, sob pena de decair o direito à contratação, sem prejuízo das sanções previstas neste Edital e no art. 156 da Lei 14.133/21.

23.1.1. Alternativamente à convocação, a administração poderá encaminhar para assinatura do instrumento contratual, através de correspondência postal com aviso de recebimento (AR) ou meio eletrônico.

23.2. O prazo para assinatura do contrato poderá ser prorrogado uma única vez, por igual período, quando solicitado pela licitante vencedora durante o seu transcurso, desde que ocorra motivo justificado e aceito pela Administração.

23.3. É facultado ao Agente de Contratação, caso o adjudicatário quando convocado não assinar o termo de contrato, convocar os licitantes remanescentes, na ordem de classificação, para assiná-lo, após negociação, aceitação da proposta e comprovação dos requisitos de habilitação.

23.4. O contrato a ser firmado com o licitante adjudicatário incluirá as condições estabelecidas neste instrumento convocatório e seus anexos, necessárias à fiel execução do objeto desta licitação.

23.5. Durante a vigência do contrato, é vedado contratar cônjuge, companheiro, parente em linha reta, colateral ou por afinidade, até o terceiro grau, de dirigente de órgão ou entidade contratante ou de agente público que desempenhe função na licitação ou atue na fiscalização ou na gestão do contrato.

24 – DA GARANTIA CONTRATUAL

24.1. A adjudicatária deverá oferecer, a título de garantia do contrato, e conforme o art. 96 da Lei Federal nº 14.133/2021 o montante de 5 % (cinco por cento) do valor do mesmo, podendo optar por uma das seguintes modalidades:

- a – Caução em dinheiro;
- b – Título da dívida pública;
- c – Seguro-garantia;
- d – Fiança bancária.

24.1.1. Quando a Garantia da Proposta for apresentada através de Caução em dinheiro, deverá ser prestada em moeda corrente nacional, mediante documento de arrecadação próprio, expedido pela Secretaria Municipal de Finanças e Planejamento, ou através de depósito a ser realizado de forma nominal, em conta corrente, até 02 (dois) dias antes da assinatura do contrato, na Conta 24.518-6, Agência 2546-1, Banco do Brasil.



24.1.2. Os títulos previstos na alínea "b" só serão aceitos se emitidos pelo Tesouro Nacional, registrados no Sistema Especial de Liquidação e Custódia – SELIC e, caso qualquer de tais títulos venha a ser extinto ou tenha o seu prazo de validade expirado, a garantia deverá ser prestada por meio de outro título válido que venha a substituir o anterior, emitido pelo Tesouro Nacional e registrado no Sistema Especial de Liquidação e Custódia – SELIC, ou substituída por uma das demais modalidades de garantia.

24.1.3. Em caso de fiança bancária, deverá ser expressa a renúncia do fiador ao benefício de ordem, e aos direitos previstos no artigo 827 do Código Civil (Lei 10.406/02), sendo que, a fiança deverá ser realizada em instituições financeiras regularmente autorizadas pelo Banco Central.

24.2. A garantia prestada será liberada ou restituída após 30 (trinta) dias da emissão do Termo de Encerramento de Obrigações Contratuais e, quando em dinheiro, atualizada monetariamente, ou pela rescisão do contrato, salvo se esta ocorrer por culpa da contratada.

24.3. Desfalcada a garantia prestada, pela imposição de multas ou outro motivo de direito, será notificada a Contratada através de correspondência com AR (Aviso de Recebimento) para, no prazo de 48 (quarenta e oito) horas, complementar o valor da caução. A não apresentação da cobertura da garantia importará em rescisão contratual. À Administração cabe descontar da garantia toda importância que a qualquer título lhe for devida pela contratada.

24.4. No caso de a licitante vencedora optar pelo seguro garantia ou fiança bancária:

- Deverá constar na garantia, cláusula expressa de cobrir inadimplemento das obrigações trabalhista e previdenciárias do contrato;
- Não poderá conter cláusula que restrinja a responsabilidade do tomador ou fiador.

24.5. A validade da garantia será de no mínimo 3 (três) meses após o término do contrato/aditivo.

24.6. A garantia assegurará, qualquer que seja a modalidade escolhida, o pagamento de:

- prejuízos advindos do não cumprimento do objeto do contrato e do não adimplemento das demais obrigações nele previstas;
- prejuízos diretos causados à Administração decorrentes de culpa ou dolo durante a execução do contrato;
- multas moratórias e punitivas aplicadas pela Administração à contratada; e
- obrigações trabalhistas e previdenciárias de qualquer natureza e para com o FGTS, não adimplidas pela contratada, quando couber.

25 - DAS PENALIDADES

25.1 Incorre em infração administrativa o fornecedor que cometer quaisquer das infrações previstas no art. 155 da Lei nº 14.133, de 2021 e art. 4 do **Decreto de nº 017/2023**, quais sejam:



- I - Dar causa à inexecução parcial do contrato;
- II - Dar causa à inexecução parcial do contrato que cause grave dano à Administração, ao funcionamento dos serviços públicos ou ao interesse coletivo;
- III - dar causa à inexecução total do contrato;
- IV - Deixar de entregar a documentação exigida para o certame;
- V - Não manter a proposta, salvo em decorrência de fato superveniente devidamente justificado;
- VI - Não celebrar o contrato ou não entregar a documentação exigida para a contratação, quando convocado dentro do prazo de validade de sua proposta;
- VII - ensejar o retardamento da execução ou da entrega do objeto da licitação sem motivo justificado;
- VIII - apresentar declaração ou documentação falsa exigida para o certame ou prestar declaração falsa durante a licitação ou a execução do contrato;
- IX - Fraudar a licitação ou praticar ato fraudulento na execução do contrato;
- X - Comportar-se de modo inidôneo ou cometer fraude de qualquer natureza;
- XI - praticar atos ilícitos com vistas a frustrar os objetivos da licitação;
- XII - praticar ato lesivo previsto no art. 5º da Lei nº 12.846, de 1º de agosto de 2013.
- XIII - tumultuar a sessão pública da licitação;
- XIV - propor recursos manifestamente protelatórios em sede de contratação direta ou de licitação;
- XV - Deixar de regularizar os documentos fiscais no prazo concedido, na hipótese de o infrator enquadrar-se como Microempresa ou Empresa de Pequeno Porte, nos termos da Lei Complementar Federal nº 123, de 14 de dezembro de 2006;
- XVI - deixar de manter as condições de habilitação durante o prazo do contrato;
- XVII - permanecer inadimplente após a aplicação de advertência;
- XVIII - deixar de complementar o valor da garantia recolhida após solicitação do contratante;
- XIX - deixar de devolver eventuais valores recebidos indevidamente após ser devidamente notificado;
- XX - Manter empregado, responsável técnico ou qualquer pessoa sob sua responsabilidade com qualificação em desacordo com as exigências do edital ou do contrato, durante a execução do objeto.
- XXI - utilizar as dependências do contratante para fins diversos do objeto do contrato;
- XXII - tolerar, no cumprimento do contrato, situação apta a gerar ou causar dano físico, lesão corporal ou consequências letais a qualquer pessoa;
- XXIII - deixar de fornecer Equipamento de Proteção Individual - EPI, quando exigido, aos seus empregados ou omitir-se em fiscalizar sua utilização, na hipótese de contratação de serviços de mão de obra;
- XXIV - deixar de substituir empregado cujo comportamento for incompatível com o interesse público, em especial quando solicitado pela Administração;
- XXV - deixar de repor funcionários faltosos;
- XXVI - deixar de apresentar, quando solicitado pela administração, comprovação do cumprimento das obrigações trabalhistas e com o Fundo de Garantia do tempo de Serviço (FGTS) em relação aos empregados diretamente envolvidos na execução do contrato, em especial quanto ao:
 - a) registro de ponto;
 - b) recibo de pagamento de salários, adicionais, horas extras, repouso semanal



remunerado e décimo terceiro salário;

c) comprovante de depósito do FGTS;

d) recibo de concessão e pagamento de férias e do respectivo adicional;

e) recibo de quitação de obrigações trabalhistas e previdenciárias dos empregados dispensados até a data da extinção do contrato;

f) recibo de pagamento de vale-transporte e vale-alimentação, na forma prevista em norma coletiva.

XXVII - deixar de observar a legislação pertinente aplicável ao seu ramo de atividade;

XXVIII - entregar o objeto contratual em desacordo com as especificações, condições e qualidades contratadas e/ou com vício, irregularidade ou defeito oculto que o tornem impróprio para o fim a que se destina;

XXIX - ofender agentes públicos no exercício de suas funções;

XXX - induzir a administração em erro;

XXXI – deixar de manter empregados, que fiquem nas dependências e à disposição da administração nos contratos de serviços contínuos com regime de dedicação exclusiva de mão de obra;

XXXII – compartilhar recursos humanos e materiais disponíveis de uma contratação para execução simultânea de outros contratos por parte do contratado, nos contratos de serviços contínuos com regime de dedicação exclusiva de mão de obra;

XXXIII – impossibilitar a fiscalização pelo contratante quanto à distribuição, controle e supervisão dos recursos humanos alocados aos seus contratos, em relação aos contratos de serviços contínuos com regime de dedicação exclusiva de mão de obra;

XXXIV – apresentar proposta inexecutável com finalidade de tumultuar o procedimento;

XXXV – deixar de demonstrar exequibilidade da proposta quando exigida pela administração;

XXXVI – subcontratar serviço em contrato em que não há essa possibilidade;

XXXVII – deixar de apresentar no prazo do art. 96, §3º da Lei 14133/21, garantia pelo contratado quando optar pela modalidade seguro garantia;

XXXVIII – deixar de comprovar, quando solicitado, na execução contratual, a reserva de cargos prevista em lei para pessoa com deficiência, para reabilitado da Previdência Social ou para aprendiz, bem como as reservas de cargos previstas em outras normas específicas;

XXXIX – deixar de manter preposto aceito pela Administração no local da obra ou do serviço para representar o contratado na execução do contrato;

XL – Deixar de aceitar as supressões e acréscimos de até 25% (vinte e cinco por cento) em relação aos contratos.

25.2. O fornecedor que cometer qualquer das infrações discriminadas nos subitens anteriores ficará sujeito, sem prejuízo da responsabilidade civil e criminal, às seguintes sanções:

a) de advertência que consiste em comunicação formal ao infrator do descumprimento de uma obrigação do edital, da Ata de Registros de Preços ou da inexecução parcial do contrato quando não se justificar a imposição de penalidade mais grave.

b) de multa, o infrator que, injustificadamente, descumprir a legislação, cláusulas do edital ou cláusulas contratuais, não podendo ser inferior a 0,5% (cinco décimos por



cento) nem superior a 30% (trinta por cento) do valor de referência do certame ou do contrato nos termos estabelecidos nos respectivos instrumentos, devendo ser observados, preferencialmente, os seguintes percentuais e diretrizes:

I - Multa moratória de 0,5% (cinco décimos por cento) por dia de atraso na entrega de material ou execução de serviços, até o limite de 10% (dez por cento), correspondente a até 30 (trinta) dias de atraso, calculado sobre o valor correspondente à parte inadimplente, excluída, quando for o caso, a parcela correspondente aos impostos destacados no documento fiscal;

II - Multa de 10% (dez por cento) sobre o valor total da adjudicação do certame ou do valor da contratação direta em caso de recusa do infrator em assinar o contrato, ou recusar-se a aceitar ou retirar o instrumento equivalente;

III - multa de 5% (cinco por cento) sobre o valor de referência do certame, nas hipóteses constantes do item 25.1, subitens I, IV, V, XIII, XIV e XV, deste edital;

IV - Multa de 5% (cinco por cento) sobre o valor total da adjudicação, nas hipóteses constantes do item 25.1, subitens XVI, XVII, XVIII, XX, XXI, XXIII, XXIV, XXV, XXVI, XXVII, XXXI, XXXIII, XXXVIII e XXXIX deste edital;

V - Multa de 10% (dez por cento) sobre o valor de referência do certame, nas hipóteses constantes do item 25.1, subitens II, III, VI, VII, VIII, IX, X, XI, XII, XXIX, XXX, XXXIV e XXXV deste Edital;

VI - Multa de 10% (dez por cento) sobre o valor total da adjudicação, nas hipóteses constantes do item 25.1, subitens XIX, XXII, XVIII, XXXII, XXXVI, XXXVII e XL, deste edital;

VII - multa indenizatória, a título de perdas e danos, na hipótese de o infrator ensejar a rescisão do contrato e sua conduta implicar em gastos à administração, superiores aos contratados.

c) de impedimento de licitar e contratar que impedirá o infrator de participar de licitação e contratar com a administração:

I - Por até 01 (um) ano, caso o infrator:

a) deixar de entregar a documentação exigida para o certame;

b) não manter a proposta, salvo em decorrência de fato superveniente devidamente justificado;

c) ensejar o retardamento da execução ou da entrega do objeto do certame sem motivo justificado;

II - Por até 02 (dois) anos, caso o infrator:

a) apresentar declaração ou documentação falsa exigida para o certame ou prestar declaração falsa durante o mesmo ou durante a execução do contrato;

b) der causa à inexecução parcial do contrato que cause grave dano à administração, ao funcionamento dos serviços públicos ou ao interesse coletivo;

III - por até 03 (três) anos, caso o infrator:

a) não celebrar o contrato, quando convocado dentro do prazo de validade de sua proposta;

b) fraudar o certame ou praticar ato fraudulento na execução do contrato;

c) der causa à inexecução total do contrato.

d) de Declaração de Inidoneidade de contratar com a Administração Pública, será aplicada por prazo não superior a 6 (seis) anos, nas seguintes hipóteses:

I - Por período de 3 (três) a 4 (quatro) anos, no caso de praticar atos ilícitos com vistas a frustrar os objetivos do certame;

II - Por período de 4 (quatro) a 5 (cinco) anos, nos casos de:



- a) fraudar o certame ou praticar ato fraudulento na execução do contrato;
 - b) comportar-se de modo inidôneo ou cometer fraude de qualquer natureza.
- III - por período de 5 (cinco) a 6 (seis) anos, nos casos de:
- a) praticar ato lesivo previsto no art. 5º da Lei 12.846/13;
 - b) dar causa à inexecução total do contrato, por ato doloso que cause lesão ao erário.

25.3. Na aplicação das sanções será observado **Decreto nº 017/2023**.

26. DISPOSIÇÕES GERAIS

26.1. Nenhuma indenização será devida às licitantes pela elaboração ou pela apresentação de documentação referente ao presente Edital.

26.2. A apresentação das propostas implicará plena aceitação, por parte da licitante, das condições estabelecidas neste Edital e seus anexos.

26.3. Na contagem dos prazos estabelecidos neste Edital, exclui-se o dia do início e inclui-se o do vencimento, observando-se que só se iniciam e vencem prazos em dia de expediente na Prefeitura.

26.4. O Prefeito Municipal poderá revogar a presente licitação em face de razões de interesse público, derivadas de fato superveniente devidamente comprovado, pertinente e suficiente para justificar tal conduta, devendo anulá-la por ilegalidade, de ofício ou por provocação de qualquer pessoa, mediante ato escrito e fundamentado.

26.5. É facultado ao Agente de Contratação ou à autoridade superior, em qualquer fase da licitação, a promoção de diligência destinada a esclarecer ou complementar a instrução do processo.

26.6. O desatendimento de exigências formais não essenciais não importará no afastamento da licitante, desde que sejam possíveis a aferição da sua qualificação e a exata compreensão da sua proposta, durante a realização da sessão pública da concorrência pública eletrônica.

26.7. As normas que disciplinam esta concorrência serão sempre interpretadas em favor da ampliação da disputa entre os interessados, desde que não comprometam o interesse da Administração e a segurança da aquisição.

26.8. A homologação do resultado desta licitação não implicará direito à contratação.

26.9. No caso de alteração deste Edital no curso do prazo estabelecido para o recebimento das propostas de preços e documentos de habilitação, este prazo será reaberto, exceto quando, inquestionavelmente, a alteração não afetar a formulação das propostas.

26.10. Para dirimir, na esfera judicial, as questões oriundas do presente Edital, será competente o juízo da Comarca de Rio Piracicaba/MG.



26.11. Na hipótese de não haver expediente no dia da abertura da presente licitação, ficará esta transferida para o primeiro dia útil subsequente, no mesmo local e horário, anteriormente estabelecidos.

26.12. Cópias do Edital e seus anexos serão fornecidas, gratuitamente, por meio eletrônico, no provedor do sistema **Plataforma de Licitações Licitar Digital www.licitardigital.com.br**, pelo site <https://www.riopiracicaba.mg.gov.br/> ou e-mail pmrplicitacao@yahoo.com.

26.13. Quaisquer dúvidas porventura existentes sobre o disposto no presente Edital deverão ser objeto de consulta, ao Pregoeiro na Prefeitura Municipal, por meio eletrônico, em formulário específico do provedor do sistema **Plataforma de Licitações Licitar Digital www.licitardigital.com.br**. Demais informações poderão ser obtidas pelos telefones (31) 3854-1262 ou através do E-mail: pmrplicitacao@yahoo.com.

26.14. Os casos omissos serão resolvidos pelo Agente de Contratação.

26.15. Fazem parte integrante deste Edital:

ANEXO I – PROJETO BÁSICO

ANEXO II – MODELO DE CREDENCIAMENTO

ANEXO III – MODELO DE PROPOSTA DE PREÇOS

ANEXO IV – DECLARAÇÃO DE CUMPRIMENTO DO INCISO XXXIII DO ART. 7º DA CONSTITUIÇÃO FEDERAL

ANEXO V – MINUTA DO CONTRATO

ANEXO VI – DECLARAÇÃO DE INTEGRALIDADE DOS CUSTOS

ANEXO VII – DECLARAÇÃO DE RESERVA DE CARGOS PARA PESSOA COM DEFICIÊNCIA E PARA A REABILITAÇÃO DA PREVIDÊNCIA SOCIAL

ANEXO VIII – DECLARAÇÃO DE QUE PODE USUFRUIR DOS BENEFÍCIOS DE ME E EPP

ANEXO IX – ATESTADO DE REALIZAÇÃO DE VISITA TÉCNICA

ANEXO X – MODELO DE DECLARAÇÃO DE DISPENSA DE REALIZAÇÃO DE VISITA TÉCNICA

ANEXO XI – ÍNDICE DE LIQUIDEZ

ANEXO XII – PLANILHA ORÇAMENTÁRIA - Lote 01 – CEMEI DONA RITA MARTINS

ANEXO XIII – PLANILHA ORÇAMENTÁRIA - Lote 02 – CEMEI SEBASTIÃO ARAÚJO

ANEXO XIV – PLANILHA ORÇAMENTÁRIA - Lote 03 – ESCOLA MUNICIPAL CONSELHEIRO JOSÉ JOAQUIM DA ROCHA

ANEXO XV – PLANILHA ORÇAMENTÁRIA - Lote 04 – CEMEI MICKEY

ANEXO XVI – PLANILHA ORÇAMENTÁRIA - Lote 05 – CEMEI DONA RITA

ANEXO XVII – CRONOGRAMA FÍSICO FINANCEIRO - Lote 01 – CEMEI DONA RITA MARTINS

ANEXO XVIII – CRONOGRAMA FÍSICO FINANCEIRO - Lote 02 – CEMEI SEBASTIÃO ARAÚJO

ANEXO XIX – CRONOGRAMA FÍSICO FINANCEIRO - Lote 03 – ESCOLA MUNICIPAL CONSELHEIRO JOSÉ JOAQUIM DA ROCHA

ANEXO XX – CRONOGRAMA FÍSICO FINANCEIRO - Lote 04 – CEMEI MICKEY



ANEXO XXI – CRONOGRAMA FÍSICO FINANCEIRO - Lote 05 – CEMEI DONA RITA

ANEXO XXII – PROJETOS - Lote 01 – CEMEI DONA RITA MARTINS

ANEXO XXIII – PROJETOS - Lote 02 – CEMEI SEBASTIÃO ARAÚJO

ANEXO XXIV – PROJETOS - Lote 03 – ESCOLA MUNICIPAL CONSELHEIRO JOSÉ JOAQUIM DA ROCHA

ANEXO XXV – PROJETOS - Lote 04 – CEMEI MICKEY

ANEXO XXVI – PROJETOS - Lote 05 – CEMEI DONA RITA

ANEXO XXVII – COMPOSIÇÃO DE BDI - Lote 01 – CEMEI DONA RITA MARTINS

ANEXO XXVIII – COMPOSIÇÃO DE BDI - Lote 02 – CEMEI SEBASTIÃO ARAÚJO

ANEXO XXIX – COMPOSIÇÃO DE BDI - Lote 03 – ESCOLA MUNICIPAL CONSELHEIRO JOSÉ JOAQUIM DA ROCHA

ANEXO XXX – COMPOSIÇÃO DE BDI - Lote 04 – CEMEI MICKEY

ANEXO XXXI – COMPOSIÇÃO DE BDI - Lote 05 – CEMEI DONA RITA

Rio Piracicaba, 08 de junho de 2026.

Paula Caldeira Brandão
Secretária Municipal de Educação



ANEXO I
PROCESSO LICITATÓRIO Nº 076/2026
CONCORRÊNCIA PÚBLICA ELETRÔNICA Nº 004/2026

PROJETO BÁSICO

1. CONDIÇÕES GERAIS DA CONTRATAÇÃO

Contratação de empresa especializada para reformas e ampliações de escolas e creches no município de Rio Piracicaba MG., conforme planilhas e documentos em anexo, conforme condições e exigências estabelecidas neste instrumento.

ITEM	DESCRIÇÃO	VALOR TOTAL ESTIMADO
01	Lote 01 – CEMEI DONA RITA MARTINS	R\$230.703,92
02	Lote 02 – CEMEI SEBASTIÃO ARAÚJO	R\$99.696,80
03	Lote 03 – ESCOLA MUNICIPAL CONSELHEIRO JOSÉ JOAQUIM DA ROCHA	R\$406.569,94
04	Lote 04 – CEMEI MICKEY	R\$118.799,62
05	Lote 05 – CEMEI DONA RITA	R\$79.827,71

1.1. Os serviços objeto desta contratação são caracterizados como especializados, conforme justificativa constante do Estudo Técnico Preliminar.

1.2. O prazo de vigência da contratação é de 4 (quatro) meses, contados da assinatura do contrato, na forma do artigo 105 da Lei nº 14.133, de 2021.

1.3. O contrato oferece maior detalhamento das regras que serão aplicadas em relação à vigência da contratação.

2. FUNDAMENTAÇÃO E DESCRIÇÃO DA NECESSIDADE DA CONTRATAÇÃO

2.1. A Fundamentação da Contratação e de seus quantitativos encontra-se pormenorizada em tópico específico dos Estudos Técnicos Preliminares, apêndice deste Termo de Referência.

3. DESCRIÇÃO DA SOLUÇÃO COMO UM TODO CONSIDERADO O CICLO DE VIDA DO OBJETO

3.1. A descrição da solução como um todo encontra-se pormenorizada em tópico específico dos Estudos Técnicos Preliminares, apêndice deste Termo de Referência.



4. REQUISITOS DA CONTRATAÇÃO

4.1. Os requisitos da contratação encontram-se listados em tópico específico do Estudo Técnico Preliminar, apêndice deste Termo de Referência.

4.2. Não é admitida a subcontratação do objeto contratual.

4.3. Será exigida a garantia da contratação de que tratam os arts. 96 e seguintes da Lei nº 14.133, de 2021, no percentual e condições descritas nas cláusulas do contrato.

4.4. Em caso opção pelo seguro-garantia, a parte adjudicatária deverá apresentá-la, no máximo, até a data de assinatura do contrato.

4.5. A garantia, nas modalidades caução e fiança bancária, deverá ser prestada em até 10 dias úteis após a assinatura do contrato.

4.6. A avaliação prévia do local de execução dos serviços é imprescindível para o conhecimento pleno das condições e peculiaridades do objeto a ser contratado, sendo assegurado ao interessado o direito de realização de vistoria prévia, acompanhado por servidor indicado pelo MUNICÍPIO DE RIO PIRACICABA.

4.7. A vistoria prévia deverá ser agendada previamente, no horário de 08h00 min às 12h00 min e das 13h00min às 16h00min através de e-mail (engenharia@riopiracicaba.gov.com).

4.8. A vistoria prévia poderá ocorrer a partir do dia útil seguinte ao da publicação do Edital, estendendo-se até o dia útil anterior à data prevista para abertura da sessão pública.

4.9. Serão disponibilizados data e horário diferentes aos interessados em realizar a vistoria prévia.

4.10. Para a vistoria, o representante legal da empresa ou responsável técnico deverá estar devidamente identificado, apresentando documento de identidade civil e documento expedido pela empresa comprovando sua habilitação para a realização da vistoria. Deverá ser apresentada declaração de vistoria preferencialmente em papel timbrado da empresa, e visada pela CPL ou representante do MUNICÍPIO DE Rio Piracicaba, a qual ficará com uma cópia, que informe sobre o comparecimento e vistoria aos locais onde serão executados os serviços, devendo conter ainda informação de que tomou conhecimento de todos os detalhes que se farão necessários à apresentação de sua proposta.

4.11. Caso o licitante opte por não realizar a vistoria, deverá prestar declaração formal assinada pelo responsável técnico do licitante acerca do conhecimento pleno das condições e peculiaridades da contratação.

4.12. A não realização da vistoria não poderá embasar posteriores alegações de desconhecimento das instalações, dúvidas ou esquecimentos de quaisquer detalhes



dos locais da prestação dos serviços, devendo o contratado assumir os ônus dos serviços decorrentes.

5. MODELO DE EXECUÇÃO DO OBJETO

5.1. A execução do serviço terá início no prazo máximo de 05 (cinco) dias úteis, a contar do recebimento da Ordem de Serviço, emitida pela secretaria requisitante, e deverá ser concluída no prazo máximo de 02 (dois) meses conforme cronograma físico-financeiro anexo ao TR.

5.2. Os serviços deverão ser executados na cidade de Rio Piracicaba:

Lote 01 – CEMEI DONA RITA MARTINS – Rua José Martins Leite, s/n – Centro – Rio Piracicaba/MG – CEP: 35.940-0000

Lote 02 – CEMEI SEBASTIÃO ARAÚJO – Av. dos Poderes, 115 – Bicas – Rio Piracicaba – CEP: 35.940-000

Lote 03 – ESCOLA MUNICIPAL CONSELHEIRO JOSÉ JOAQUIM DA ROCHA – Rua Marechal Deodoro, 59 – Centro – Rio Piracicaba – CEP: 35.940-000

Lote 04 – CEMEI MICKEY - Rua Benedito Pieri Pereira, 37 – Córrego São Miguel – Rio Piracicaba/MG – CEP: 35.940-000

Lote 05 – CEMEI DONA RITA – Rua Felício de Abreu, 26, Padre Pinto – Rio Piracicaba/MG – CEP: 35.940-000

5.3. Compete à licitante contratada a execução dos serviços preliminares e pertinentes ao cumprimento do objeto contratado, inclusive limpeza da área, antes e após a conclusão dos serviços, bem como a adoção de medidas técnicas necessárias à perfeita execução do objeto.

5.4. Considerando a importância do objeto contratual, o atraso injustificado do início da execução da obra importará aplicação e multa por atraso, sem prejuízo a outras sanções editalícias, administrativas, cíveis e penais aplicáveis.

5.5. Os serviços poderão ser rejeitados, no todo ou em parte, quando em desacordo com as especificações constantes neste Termo de Referência, no Memorial Descritivo e na proposta, devendo ser reparados no prazo fixado pelo fiscal do contrato, às suas custas, sem prejuízo da aplicação das penalidades cabíveis.

5.6. Será de responsabilidade da licitante contratada as despesas com manutenção de todos os equipamentos porventura utilizados na execução do objeto e outras decorrentes da execução do contrato.

5.7. A contratada deverá apresentar ao fiscal designado pelo município todos os documentos pertinentes à execução da obra/serviços, em especial:

5.7.1. Anotação de Responsabilidade Técnica registrada junto ao Conselho Regional de Engenharia e Agronomia - ART-CREA ou Registro de Responsabilidade Técnica junto ao Conselho de Arquitetura e Urbanismo - RRT-CAU, relativa à



execução da obra/serviço, a ser entregue no prazo máximo de 05 (cinco) dias após assinatura do contrato.

5.8. O recebimento definitivo do objeto não exclui a responsabilidade da contratada pelos prejuízos resultantes da incorreta execução do contrato.

5.9. Os serviços deverão apresentar a qualidade exigida de acordo com Código de Defesa do Consumidor (Lei 8.078/1990), Código Civil Brasileiro (Lei Federal 10.406/2.002) e outras instituídas pelo Conselho Regional e Federal de Engenharia e Agronomia (CREA) ou pelo Conselho de Arquitetura e Urbanismo (CAU).

5.10. Laudo Técnico: Poderá ser solicitado laudo técnico de todos os produtos descritos na planilha descritiva e quantitativa anexa ao processo a qualquer tempo, a critério da contratante, em laboratório designado pela contratante, para comprovação de qualidade do produto, o prazo para apresentação do laudo será de 30 (trinta) dias a partir da data da solicitação e deve ser entregue na Secretaria de Obras, e assim ser verificado se está atendendo as especificações solicitadas no memorial descritivo e as conformidades que o INMETRO estabelece. Sendo que os laudos de comprovação serão à custa da Contratada. Conforme termo disposto na lei 14.133/2021, artigo 6º, inciso XVIII, alínea h.

5.11. Os serviços serão recebidos após a vistoria “in loco” feita pelo responsável da Secretaria Municipal de Obras, mediante verificação da qualidade e quantidade do serviço executado e materiais empregados, de acordo com as especificações técnicas.

5.12. O prazo de garantia contratual da obra a ser executada é de 05 (cinco) anos, conforme estabelecido no art. 618 da Lei nº 10.406, de 10 de janeiro de 2002 (Código Civil).

6. MODELO DE GESTÃO DO CONTRATO

6.1. O contrato ou instrumento equivalente oriundo desta contratação terão como responsáveis:

6.1.1. **GESTOR DO CONTRATO: Osvaldo Pires de Jesus**

6.1.2. **FISCAL DO CONTRATO: Vinicius Geraldo Alves Damásio**

6.2. O contrato deverá ser executado fielmente pelas partes, de acordo com as cláusulas avençadas e as normas da [Lei nº 14.133, de 2021](#), e cada parte responderá pelas consequências de sua inexecução total ou parcial.

6.3. Em caso de impedimento, ordem de paralisação ou suspensão do contrato, o cronograma de execução será prorrogado automaticamente pelo tempo correspondente, anotadas tais circunstâncias mediante simples apostila.

6.4. As comunicações entre a Administração e a contratada devem ser realizadas por escrito sempre que o ato exigir tal formalidade, admitindo-se, excepcionalmente, o uso de mensagem eletrônica para esse fim.



6.5. A Administração poderá convocar representante da empresa para adoção de providências que devam ser cumpridas de imediato.

6.6. Após a assinatura do contrato ou instrumento equivalente, o gestor do Contrato poderá convocar o representante da empresa contratada para reunião inicial para apresentação do plano de fiscalização, que conterá informações acerca das obrigações contratuais, dos mecanismos de fiscalização, das estratégias para execução do objeto, do plano complementar de execução da contratada, quando houver, do método de aferição dos resultados e das sanções aplicáveis, dentre outros.

6.7. A Contratada designará formalmente o preposto da empresa, antes do início da prestação dos serviços, indicando no instrumento os poderes e deveres em relação à execução do objeto contratado.

6.8. A Contratante poderá recusar, desde que justificadamente, a indicação ou a manutenção do preposto da empresa, hipótese em que a Contratada designará outro para o exercício da atividade.

6.9. A execução do contrato deverá ser acompanhada e fiscalizada pelo(s) fiscal(is) do contrato, ou pelos respectivos substitutos.

6.10. O fiscal técnico do contrato emitirá informações quanto à execução da obra para o fiscal administrativo e informará imediatamente qualquer inexatidão ou irregularidade, assim que identificadas;

6.11. O fiscal administrativo do contrato verificará a manutenção das condições de habilitação da contratada, acompanhará o empenho, o pagamento, as garantias, as glosas e a formalização de apostilamento e termos aditivos, solicitando quaisquer documentos comprobatórios pertinentes, caso necessário.

6.12. Caso ocorra descumprimento das obrigações contratuais, o fiscal administrativo do contrato atuará tempestivamente na solução do problema, reportando ao gestor do contrato para que tome as providências cabíveis, quando ultrapassar a sua competência;

6.13. O fiscal do contrato informará a seus superiores, em tempo hábil para a adoção das medidas convenientes, a situação que demandar decisão ou providência que ultrapasse sua competência.

6.14. O contratado será responsável pelos danos causados diretamente à Administração ou a terceiros em razão da execução do contrato, e não excluirá nem reduzirá essa responsabilidade a fiscalização ou o acompanhamento pelo contratante.

6.15. Somente o contratado será responsável pelos encargos trabalhistas, previdenciários, fiscais e comerciais resultantes da execução do contrato.



6.15.1. A inadimplência do contratado em relação aos encargos trabalhistas, fiscais e comerciais não transferirá à Administração a responsabilidade pelo seu pagamento e não poderá onerar o objeto do contrato.

6.16. O gestor do contrato coordenará a atualização do processo de acompanhamento e fiscalização do contrato contendo todos os registros formais da execução no histórico de gerenciamento do contrato, a exemplo da ordem de serviço, do registro de ocorrências, das alterações e das prorrogações contratuais, elaborando relatório com vistas à verificação da necessidade de adequações do contrato para fins de atendimento da finalidade da administração.

6.17. O gestor do contrato acompanhará os registros realizados pelos fiscais do contrato, de todas as ocorrências relacionadas à execução do contrato e as medidas adotadas, informando, se for o caso, à autoridade superior àquelas que ultrapassarem a sua competência.

7. CRITÉRIOS DE MEDIÇÃO E PAGAMENTO

7.1. Ao final de cada etapa da execução contratual, conforme previsto no Cronograma Físico-Financeiro, o Contratado apresentará a medição prévia dos serviços executados no período, por meio de planilha.

7.1.1. Uma etapa será considerada efetivamente concluída quando os serviços previstos para aquela etapa, no Cronograma Físico-Financeiro, estiverem executados em sua totalidade.

7.1.2. O contratado também apresentará, a cada medição, os documentos comprobatórios da procedência legal dos produtos e subprodutos florestais utilizados naquela etapa da execução contratual, quando for o caso.

7.2. Para que os pagamentos possam ser efetuados, a contratada deverá apresentar 03 (três) cópias de Relatório Fotográfico de Acompanhamento de Obra para todas as medições apresentadas. Esses relatórios devem abranger os serviços realizados na medição de referência, conforme o modelo anexo. Devendo ser entregue em meio digital e em 03 (três) vias físicas, devidamente assinadas.

7.3. Será indicada a retenção ou glosa no pagamento, proporcional à irregularidade verificada, sem prejuízo das sanções cabíveis, caso se constate que a Contratada:

7.3.1. não produzir os resultados acordados,

7.3.2. deixar de executar, ou não executar com a qualidade mínima exigida as atividades contratadas.

7.4. Os serviços serão recebidos provisoriamente, no prazo de 15 (quinze) dias, pelos fiscais técnico e administrativo, mediante termos detalhados, quando verificado o cumprimento das exigências de caráter técnico e administrativo.

7.4.1. O fiscal técnico do contrato realizará o recebimento provisório do objeto do contrato mediante termo detalhado que comprove o cumprimento das exigências de caráter técnico.



7.4.2. O fiscal administrativo do contrato realizará o recebimento provisório do objeto do contrato mediante termo detalhado que comprove o cumprimento das exigências de caráter administrativo.

7.4.3. Será considerado como ocorrido o recebimento provisório com a entrega do termo detalhado ou, em havendo mais de um a ser feito, com a entrega do último.

7.4.4. O Contratado fica obrigado a reparar, corrigir, remover, reconstruir ou substituir, às suas expensas, no todo ou em parte, o objeto em que se verificarem vícios, defeitos ou incorreções resultantes da execução ou materiais empregados, cabendo à fiscalização não atestar a última e/ou única medição de serviços até que sejam sanadas todas as eventuais pendências que possam vir a ser apontadas no Recebimento Provisório.

7.4.5. A fiscalização não efetuará o ateste da última e/ou única medição de serviços até que sejam sanadas todas as eventuais pendências que possam vir a ser apontadas no Recebimento Provisório.

7.4.6. O recebimento provisório também ficará sujeito, quando cabível, à conclusão de todos os testes de campo e à entrega dos Manuais e Instruções exigíveis.

7.4.7. Os serviços poderão ser rejeitados, no todo ou em parte, quando em desacordo com as especificações constantes neste Termo de Referência e na proposta, sem prejuízo da aplicação das penalidades.

7.5. Os serviços serão recebidos definitivamente no prazo de até 90 (noventa) dias, contados do recebimento provisório, por servidor ou comissão designada pela autoridade competente, após a verificação da qualidade e quantidade do serviço e consequente aceitação mediante termo detalhado, obedecendo os seguintes procedimentos:

7.5.1. Emitir documento comprobatório da avaliação realizada pelos fiscais técnico, administrativo e setorial, quando houver, no cumprimento de obrigações assumidas pelo contratado, com menção ao seu desempenho na execução contratual, baseado em indicadores objetivamente definidos e aferidos, e a eventuais penalidades aplicadas, devendo constar do cadastro de atesto de cumprimento de obrigações, conforme regulamento.

7.5.2. Realizar a análise dos relatórios e de toda a documentação apresentada pela fiscalização e, caso haja irregularidades que impeçam a liquidação e o pagamento da despesa, indicar as cláusulas contratuais pertinentes, solicitando à CONTRATADA, por escrito, as respectivas correções;

7.5.3. Emitir Termo Detalhado para efeito de recebimento definitivo dos serviços prestados, com base nos relatórios e documentações apresentadas; e

7.5.4. Comunicar a empresa para que emita a Nota Fiscal ou Fatura, com o valor exato dimensionado pela fiscalização técnica.

7.5.5. Enviar a documentação pertinente ao setor de compras para a formalização dos procedimentos de liquidação e pagamento, no valor dimensionado pela fiscalização técnica.

7.6. No caso de controvérsia sobre a execução do objeto, quanto à dimensão, qualidade e quantidade, deverá ser observado o teor do [art. 143 da Lei nº 14.133, de 2021](#), comunicando-se à empresa para emissão de Nota Fiscal que é pertinente à parcela incontroversa da execução do objeto, para efeito de liquidação e pagamento.



7.7. Nenhum prazo de recebimento ocorrerá enquanto pendente a solução, pelo contratado, de inconsistências verificadas na execução do objeto ou no instrumento de cobrança.

7.8. O recebimento provisório ou definitivo não excluirá a responsabilidade civil pela solidez e pela segurança do serviço nem a responsabilidade ético-profissional pela perfeita execução do contrato.

7.9. O pagamento será realizado em até 30 dias após recebimento da Nota Fiscal no Setor de Compras.

7.10. O pagamento será realizado através de ordem bancária, para crédito em banco, agência e conta corrente indicados pelo contratado.

7.11. Para a presente contratação não se permitirá a antecipação de pagamento.

8. FORMA E CRITÉRIOS DE SELEÇÃO DO FORNECEDOR E REGIME DE EXECUÇÃO

8.1. O fornecedor será selecionado por meio da realização de procedimento de LICITAÇÃO, na modalidade CONCORRÊNCIA, sob a forma ELETRÔNICA, com adoção do critério de julgamento pelo MENOR PREÇO global.

8.2. O regime de execução do contrato será empreitada por preço unitário (art. 6º, inciso XXVIII, da Lei 14.133/2021), e se justifica por se tratar de uma obra de pavimentação asfáltica, onde estão previstos serviços cuja execução, por este regime, permite um melhor controle por parte da fiscalização na realização das medições, visto que as quantidades podem ser mensuradas por unidade de medida, onde o valor total do contrato é o resultante da multiplicação do preço unitário pela quantidade e tipos de unidades contratadas. Esta escolha se torna factível, também para melhor mensuração dos valores em possíveis alterações de projeto, evitando ônus ao erário público.

8.3. O licitante que estiver mais bem colocado na disputa deverá apresentar à Administração, por meio eletrônico, planilha que contenha o preço global, os quantitativos e os preços unitários tidos como relevantes, conforme modelo de planilha elaborada pela Administração, para efeito de avaliação de exequibilidade (art. 59, §3º, da Lei nº 14.133/2021);

8.3.1.1. Nenhum responsável técnico, ainda que credenciado, poderá representar mais de uma licitante.

8.3.1.2. É permitido a uma licitante apresentar mais de um atestado emitido pela mesma pessoa jurídica, desde que cada atestado seja referente a uma atividade distinta.

8.3.2. Da empresa licitante: Comprovação de aptidão de desempenho técnico por meio de atestados ou certidões fornecidas por pessoa jurídica de direito público ou privado, assegurando ter a mesma prestado serviço(s) compatível (eis) com o objeto da presente licitação. Além disso, é necessário que estejam acompanhados, no



mínimo, de uma Anotação de Responsabilidade Técnica (ART), com prazos e datas coincidentes com o atestado mencionado.

8.3.2.1. Os atestados de capacidade técnica poderão ser apresentados em nome da matriz ou da filial da empresa licitante.

8.3.2.2. O licitante disponibilizará todas as informações necessárias à comprovação da legitimidade dos atestados, apresentando, quando solicitado pela Administração, cópia do contrato que deu suporte à contratação, endereço atual da contratante e local em que foi executado o objeto contratado, dentre outros documentos.

9. ESTIMATIVAS DO VALOR DA CONTRATAÇÃO

9.1. O custo estimado total da contratação é de **R\$935.597,99** (novecentos e trinta e cinco mil, quinhentos e noventa e sete reais, e noventa e nove centavos), conforme custos unitários apostos na planilha orçamentária anexa.

10. ADEQUAÇÃO ORÇAMENTÁRIA

10.1. As despesas decorrentes da presente contratação correrão à conta de recursos específicos consignados no Orçamento Geral da União.

A contratação será atendida pela seguinte dotação:

07.201.12.365.1202.1.018.4.4.90.51.00

07.201.12.365.1202.2.034.3.3.90.39.00

07.201.12.361.1202.2.018.3.3.90.39.00

07.201.12.365.1203.1.010.4.4.90.51.00

11. OBRIGAÇÕES DO CONTRATANTE

11.1. Proporcionar todas as condições para que a Contratada possa desempenhar seus serviços de acordo com as determinações do Contrato, do Edital e seus Anexos, especialmente do Termo de Referência;

11.2. Exigir o cumprimento de todas as obrigações assumidas pelo Contratado, de acordo com o edital e seus anexos;

11.3. Exercer o acompanhamento e a fiscalização dos serviços, por profissional competente, anotando em registro próprio as falhas detectadas e encaminhando os apontamentos à autoridade competente para as providências cabíveis;

11.4. Receber o objeto no prazo e condições estabelecidas no Termo de Referência;

11.5. Notificar o Contratado, por escrito, sobre vícios, defeitos ou incorreções verificadas no objeto fornecido, para que seja por ele substituído, reparado ou corrigido, no total ou em parte, às suas expensas;

11.5.1. Efetuar o pagamento ao Contratado no valor correspondente ao valor exato dimensionado pela fiscalização técnica, no prazo estabelecido no Contrato;



11.6. Aplicar ao Contratado as sanções previstas na lei;

11.7. Explicitamente emitir decisão sobre todas as solicitações e reclamações relacionadas à execução do objeto, ressalvados os requerimentos manifestamente impertinentes, meramente protelatórios ou de nenhum interesse para a boa execução do ajuste.

11.7.1. A Administração terá o prazo de 30 (trinta) dias, a contar da data do protocolo do requerimento para decidir, admitida a prorrogação motivada, por igual período.

11.8. Responder eventuais pedidos de reestabelecimento do equilíbrio econômico-financeiro feitos pelo contratado no prazo máximo de 30 (trinta) dias.

11.9. Notificar os emitentes das garantias quanto ao início de processo administrativo para apuração de descumprimento de cláusulas contratuais.

11.10. A Administração não responderá por quaisquer compromissos assumidos pelo Contratado com terceiros, ainda que vinculados à execução do contrato, bem como por qualquer dano causado a terceiros em decorrência de ato do Contratado, de seus empregados, prepostos ou subordinados.

12. OBRIGAÇÕES DO CONTRATADO

12.1. O Contratado deve cumprir todas as obrigações constantes deste instrumento, assumindo como exclusivamente seus os riscos e as despesas decorrentes da boa e perfeita execução do objeto;

12.2. Responsabilizar-se pelos vícios e danos decorrentes do objeto, de acordo com o Código de Defesa do Consumidor (Lei nº 8.078, de 1990);

12.3. Comunicar ao contratante, no prazo máximo de 05 (cinco) dias que antecede a data da entrega, os motivos que impossibilitem o cumprimento do prazo previsto, com a devida comprovação;

12.4. Atender às determinações regulares emitidas pelo fiscal ou gestor do contrato ou autoridade superior (art. 137, II, da Lei n.º 14.133, de 2021) e prestar todo esclarecimento ou informação por eles solicitados;

12.5. Reparar, corrigir, remover, reconstruir ou substituir, às suas expensas, no total ou em parte, no prazo fixado pelo fiscal do contrato, os bens nos quais se verificarem vícios, defeitos ou incorreções resultantes da execução ou dos materiais empregados;

12.6. Responsabilizar-se pelos vícios e danos decorrentes da execução do objeto, bem como por todo e qualquer dano causado à Administração ou terceiros, não reduzindo essa responsabilidade a fiscalização ou o acompanhamento da execução contratual pelo contratante, que ficará autorizado a descontar dos pagamentos devidos ou da garantia, caso exigida, o valor correspondente aos danos sofridos;



12.7. Responsabilizar-se pelo cumprimento de todas as obrigações trabalhistas, previdenciárias, fiscais, comerciais e as demais previstas em legislação específica, cuja inadimplência não transfere a responsabilidade ao contratante e não poderá onerar o objeto do contrato;

12.8. Comunicar ao Fiscal do contrato, no prazo de 24 (vinte e quatro) horas, qualquer ocorrência anormal ou acidente que se verifique no local da execução do objeto contratual, que possa atrasar ou impedir a conclusão do serviço, no todo ou em parte, de acordo com o cronograma, indicando as medidas para corrigir a situação;

12.9. Paralisar, por determinação do contratante, qualquer atividade que não esteja sendo executada de acordo com a boa técnica ou que ponha em risco a segurança de pessoas ou bens de terceiros.

12.10. Manter durante toda a vigência do contrato, em compatibilidade com as obrigações assumidas, todas as condições exigidas para habilitação na licitação;

12.11. Utilizar empregados habilitados e com conhecimentos básicos dos serviços a serem executados, de conformidade com as normas e determinações em vigor;

12.12. Conduzir os trabalhos com estrita observância às normas da legislação pertinente, cumprindo as determinações dos Poderes Públicos, mantendo sempre limpo o local de execução do objeto e nas melhores condições de segurança, higiene e disciplina.

12.13. Cumprir integralmente o Plano de Segurança da Obra, em conformidade com as Normas de Segurança do Trabalho, bem como atender aos requisitos legais em vigor em âmbito federal, estadual ou municipal.

12.14. Responsabilizar-se por qualquer acidente de trabalho na execução dos serviços.

12.15. Responsabilizar-se por danos e prejuízos oriundos de roubos e furtos.

12.16. Responsabilizar-se por prejuízos decorrentes de alagamentos das vias ou outros decorrentes de fenômenos climáticos;

12.17. Responsabilizar-se pelos prejuízos decorrentes da paralisação suspensão / embargo da atividade

12.18. Instruir seus empregados quanto à necessidade de acatar as orientações da Administração, inclusive quanto ao cumprimento das Normas Internas, quando for o caso;

12.19. Submeter previamente, por escrito, ao contratante, para análise e aprovação, quaisquer mudanças nos métodos executivos que fujam às especificações do memorial descritivo ou instrumento congênere.



12.20. Providenciar a placa da obra, com seus dados indicativos, conforme orientação da Contratante;

12.21. Emitir Anotação de Responsabilidade Técnica registrada junto ao Conselho Regional de Engenharia e Agronomia - ART-CREA ou Registro de Responsabilidade Técnica junto ao Conselho de Arquitetura e Urbanismo - RRT-CAU, relativa à execução da obra/serviço.

12.22. Elaborar Relatório fotográfico de acordo com os boletins de medições;

12.23. Não transferir a terceiros, por qualquer forma, nem mesmo parcialmente, as obrigações assumidas, nem subcontratar qualquer das prestações a que está obrigada, exceto nas condições autorizadas no Termo de Referência ou na minuta de contrato.

**APROVO ESTE TR E DECLARO QUE TENHO CONHECIMENTO DE TODAS AS
SUAS CARACTERÍSTICAS, RATIFICANDO, NESTE ATO, O SEU INTEGRAL
CONTEÚDO.**

Rio Piracicaba, 08 de junho de 2026.

Paula Caldeira Brandão
Secretária Municipal de educação



ANEXO II
PROCESSO LICITATÓRIO Nº 076/2026
CONCORRÊNCIA ELETRÔNICA Nº 004/2026
MODELO DE CREDENCIAMENTO

Mediante o presente, credenciamos o(a) Sr.(a), portador (a) da Cédula de Identidade nº e CPF nº, a participar da licitação instaurada pela Prefeitura Municipal de Rio Piracicaba, na modalidade concorrência pública eletrônica na qualidade de REPRESENTANTE LEGAL, outorgando-lhe plenos poderes para pronunciar-se em nome da empresa, CNPJ nº, bem como formular propostas, dar lances verbais e praticar os demais atos inerentes ao certame, inclusive assinar contratos.

....., de de

Assinatura do Dirigente da Empresa
(reconhecer firma como pessoa jurídica)

QUEM ASSINAR DEVE OBSERVAR O SEGUINTE:

1. Este credenciamento deverá vir acompanhado, obrigatoriamente, do estatuto ou contrato social da empresa, caso o reconhecimento de firma vier como pessoa física.
2. Se o reconhecimento da firma do dirigente da empresa for como pessoa jurídica, não há necessidade da apresentação do estatuto ou contrato social.
3. Se o credenciamento for efetuado mediante apresentação de procuração por instrumento público, não é necessária a apresentação do estatuto ou contrato social da empresa.
4. Se o credenciamento for efetuado mediante apresentação de procuração por instrumento particular, é necessária, obrigatoriamente, a apresentação do estatuto ou contrato social da empresa, se o reconhecimento de firma for pessoa física. Se o reconhecimento de firma for como pessoa jurídica, não é necessária a apresentação daqueles documentos da empresa.
5. Caso o contrato social ou estatuto determine que mais de uma pessoa deva assinar o credenciamento ou a procuração, a falta de qualquer uma delas invalida o documento para os fins deste procedimento licitatório.



ANEXO III

**PROCESSO LICITATÓRIO Nº 076/2026
CONCORRÊNCIA ELETRÔNICA Nº 004/2026**

MODELO DE PROPOSTA DE PREÇOS

Apresentamos nossa proposta para o objeto da presente concorrência eletrônica, acatando todas as estipulações consignadas no Edital, conforme abaixo:

ITEM	UNID	QUANT	DISCRIMINAÇÃO	VALOR GLOBAL
01	SERV.	01	Lote 01 – CEMEI DONA RITA MARTINS	
02	SERV.	01	Lote 02 – CEMEI SEBASTIÃO ARAÚJO	
03	SERV.	01	Lote 03 – ESCOLA MUNICIPAL CONSELHEIRO JOSÉ JOAQUIM DA ROCHA	
04	SERV.	01	Lote 04 – CEMEI MICKEY	
05	SERV.	01	Lote 05 – CEMEI DONA RITA	

Valor total da proposta (expresso em algarismos e por extenso): R\$ _____ (_____) (no preço proposto, que constituirá a única e completa remuneração, deverão ser computados o lucro e todos os custos, inclusive impostos diretos e indiretos, obrigações tributárias, trabalhistas e previdenciárias, bem como quaisquer outras obrigações inerentes ao fornecimento do objeto, não sendo admitidos pleitos de acréscimos a qualquer título.)

VALIDADE DA PROPOSTA: 60 (sessenta) dias contados da data limite prevista para entrega das propostas.

PRAZO DE ENTREGA: conforme cronograma físico-financeiro anexado ao edital.

PRAZO DE GARANTIA DO OBJETO: conter prazo de garantia mínima de 05 (cinco) anos, da responsabilidade objetiva pela solidez e pela segurança dos materiais e dos serviços executados, e pela funcionalidade da construção, e que em caso de vício, defeito ou incorreção identificados, se responsabilizará pela reparação, pela correção, pela reconstrução ou pelas substituições necessárias

_____, _____ de _____ de _____.

Assinatura do Representante Legal da Licitante

Nome: _____

Nº Cédula de Identidade: _____

(a proposta deverá ser apresentada juntamente da planilha orçamentária contendo os preços unitários e totais de cada item que compõe o objeto)



ANEXO IV
PROCESSO LICITATÓRIO Nº 076/2026
CONCORRÊNCIA ELETRÔNICA Nº 004/2026

**DECLARAÇÃO DE CUMPRIMENTO DO INCISO XXXIII DO ART. 7º DA
CONSTITUIÇÃO FEDERAL**

MODELO "A": EMPREGADOR PESSOA JURÍDICA

DECLARAÇÃO

Ref.: (identificação da licitação)

....., inscrito no CNPJ nº....., por intermédio de seu representante legal o(a) Sr(a)....., portador(a) da Carteira de Identidade nº..... e do CPF nº....., DECLARA, para fins do disposto no inciso VI do art. 68 da Lei nº 14.133/21 acrescido pela Lei nº 9.854, de 27 de outubro de 1999, que não emprega menor de dezoito anos em trabalho noturno, perigoso ou insalubre e não emprega menor de dezesseis anos.

.....

(data)

.....

(representante legal)

(Observação: em caso afirmativo, assinalar a ressalva acima)



ANEXO V

PROCESSO LICITATÓRIO Nº 076/2026 CONCORRÊNCIA ELETRÔNICA Nº 004/2026

MINUTA DO CONTRATO

O **MUNICÍPIO DE RIO PIRACICABA**, CNPJ Nº 18.400.945/0001-66, com sede na Praça Coronel Durval de Barros, 52 – Centro – Rio Piracicaba/MG, a seguir denominado **CONTRATANTE**, neste ato representado por seu Prefeito Municipal, Sr. Augusto Henrique da Silva; e a _____, CNPJ Nº....., com sede na a seguir denominada **CONTRATADA**, neste ato representada por _____, resolvem firmar o presente contrato para fornecimento de _____, como especificado no seu objeto, em conformidade com o **Processo Licitatório nº 076/2026, Concorrência Eletrônica nº 004/2026**, do tipo menor preço, sob a regência da Lei Federal n.º 14.133/21, mediante as seguintes cláusulas e condições:

CLÁUSULA PRIMEIRA – DO OBJETO

1.1. Contratação de empresa especializada para reforma e ampliação das escolas e cemeis do Município de Rio Piracicaba/MG, conforme especificações contidas no Edital, Memoriais Descritivos, Projetos e Planilha de custos, anexos.

CLÁUSULA SEGUNDA – DO PREÇO E DA FORMA DE PAGAMENTO

2.1. Dos preços

2.1.1. O contratante pagará ao contratado, a importância de R\$...... (.....) parceladamente em até 10 (dez) dias contados da data em que ocorrer a liquidação da despesa, em moeda corrente nacional.

2.1.2. A liquidação da despesa deverá ocorrer em até 10 (dez) dias a contar do recebimento da nota fiscal ou instrumento de cobrança equivalente, podendo ser excepcionalmente prorrogado, justificadamente, por igual período, quando houver necessidade de diligências para a aferição do atendimento das exigências contratuais.

2.1.3. O prazo para a solução, pelo contratado, de inconsistências na execução do objeto ou de saneamento da nota fiscal ou de instrumento de cobrança equivalente, verificadas pela Administração durante a análise prévia à liquidação de despesa, suspenderá os prazos de liquidação.

2.1.4. O valor a ser pago, terá como base o boletim de medição de serviços executados pelo Prestador de Serviços que deverá ser aprovado pela Administração Municipal e por Técnico Competente do município.



2.2. O pagamento das faturas seguirá a estrita ordem cronológica das datas de suas exigibilidades, cabendo ao contratado manter durante toda a execução do objeto, em compatibilidade com as obrigações por ele assumidas, todas as condições de habilitação e qualificação exigidas na licitação.

2.3. Não será efetuado qualquer pagamento ao **CONTRATADO** enquanto houver pendência de liquidação da obrigação financeira em virtude de penalidade ou inadimplência contratual.

2.4. O preço referido no item 2.1, incluem todos os custos e benefícios decorrentes do fornecimento do produto, de modo a constituírem a única e total contraprestação pela execução do contrato.

2.5. Em caso de irregularidade na emissão dos documentos fiscais, o prazo de pagamento será de 5 (cinco) dias úteis contado a partir da regularização dos mesmos e sua reapresentação.

2.6. O Município poderá sustar o pagamento a que a contratada tenha direito, enquanto não sanados os defeitos, vícios ou incorreções resultantes da contratação e/ou não recolhimento de multa aplicada.

2.7. Os pagamentos efetuados à **CONTRATADA** não a isentarão de suas obrigações e responsabilidades vinculadas à execução do contrato, especialmente aquelas relacionadas com a qualidade.

2.8. Nos casos de eventuais atrasos de pagamento não justificados, provocados exclusivamente pela Administração, o valor devido deverá ser acrescido de atualização financeira, e sua apuração se fará desde a data de seu vencimento até a data do efetivo pagamento, em que os juros de mora serão calculados à taxa de 0,5% (meio por cento) ao mês, mediante aplicação da seguinte fórmula:

$$EM = N \times VP \times I$$

onde:

EM = Encargos moratórios;

VP = Valor da parcela em atraso;

N = Número de dias entre a data prevista para o pagamento (vencimento) e a do efetivo pagamento;

I = Índice de compensação financeira, assim apurado:

$$I = \frac{(TX / 100)}{30}$$

TX = Percentual da taxa de juros de mora mensal definida no edital/contrato.

2.9. DA MEDIÇÃO DOS SERVIÇOS

2.9.1. As medições dos serviços contratados deverão ocorrer a cada 30 (trinta) dias.

2.9.2. No caso de não aceitação da medição realizada, a Administração Municipal, devolverá à contratada para retificação, devendo emitir nova medição no prazo de 05 (cinco) dias. A Administração Municipal terá o prazo de 05 (cinco) dias para confirmar ou não o aceite.



2.9.3. Para a liberação das medições, o contratado deverá comprovar:

a) No primeiro faturamento a inscrição no CNO, conforme art. 27, Inciso X da IN RFB nº 2110/2022.

b) Nos demais faturamentos comprovação de recolhimento da Previdência Social, através da GPS – Guia de Previdência Social (Art. 49, caput, da Lei 8.212, de 24/07/91, e art. 256, caput, inciso II do Decreto 3.048 - Regulamento da Previdência Social, de 1999), juntamente do relatório SEFIP/GEFIP contendo a relação dos funcionários identificados no CNO, da obra objeto da presente licitação, do mês imediatamente anterior;

c) Na última medição baixa do CNO da Obra

CLÁUSULA TERCEIRA – DO REAJUSTAMENTO

3.1. Por força das Leis Federais nº 9.069/95 e 10.192/2001, o valor do contrato será reajustado mediante iniciativa da CONTRATADA, desde que observado o interregno mínimo de 1 (um) ano, a contar da data do orçamento estimado ou do último reajuste, tendo como base a variação de índice oficial.

3.2. Decorrido o prazo acima estipulado, os preços unitários serão corrigidos monetariamente pelo INCC ou outro índice que venha a substituí-lo por força de determinação governamental.

3.3. A aplicação do índice dar-se-á de acordo com a variação acumulada do INCC ocorrida nos 12 (doze) meses imediatamente anteriores.

CLÁUSULA QUARTA – DA EXECUÇÃO DOS SERVIÇOS E DA FISCALIZAÇÃO

4.1. Os serviços deverão ser executados no município de Rio Piracicaba-MG, mediante apresentação de requisição emitida pelo setor de Engenharia.

4.2. O recebimento do objeto será efetuado pela Secretaria Municipal de Obras, após a verificação do atendimento a todas as condições previstas no edital e anexos e consequente aceitação, obrigando o licitante vencedor a reparar, corrigir, substituir, remover às suas expensas, no todo ou em parte, o objeto da contratação em que se verificarem defeitos ou incorreções.

4.3. O setor competente para fiscalizar o objeto contratado será a Secretaria Municipal de Obras, observados os artigos 117 e seguintes da Lei 14.133/21.

4.4. Na ocorrência de atrasos na execução do objeto, o **CONTRATANTE** poderá aplicar as penalidades previstas neste contrato.

CLÁUSULA QUINTA – DAS OBRIGAÇÕES DAS PARTES

5.1. São obrigações das partes:



I – DO CONTRATANTE:

I.1) Notificar a **CONTRATADA** através da Secretaria Municipal de Obras, fixando-lhe prazo para corrigir irregularidades observadas na execução dos serviços.

I.2) Expedir, através da Secretaria Municipal de Obras, atestado de inspeção de execução do objeto, que servirá de instrumento de avaliação do cumprimento das obrigações contratuais e do pagamento devido.

I.3) Efetuar os pagamentos devidos à **CONTRATADA**, na forma convencionada, dentro do prazo previsto, desde que atendidas as formalidades necessárias;

I.4) Proceder às advertências, multas e demais cominações legais pelo descumprimento dos termos deste contrato;

II – DA CONTRATADA:

II.1) Responder, em relação aos seus empregados, por todas as despesas decorrentes do fornecimento do produto, tais como: salários, seguros de acidente, taxas, impostos e contribuições, indenizações, vales-refeição, vales-transporte e outras que porventura venham a ser criadas e exigidas pelo Governo.

II.2) Executar o objeto, responsabilizando-se pela qualidade dos serviços.

II.3) Refazer, de imediato, às suas expensas, o objeto do contrato que não se adequar às especificações constantes deste contrato.

II.4) Responder pelos danos causados diretamente ao **CONTRATANTE** ou a terceiros, decorrentes de sua culpa ou dolo, durante a execução do objeto, não excluindo ou reduzindo essa responsabilidade a fiscalização ou o acompanhamento pelo **CONTRATANTE**.

II.5) Assumir a responsabilidade por todos os encargos previdenciários e obrigações sociais previstos na legislação social e trabalhista em vigor, obrigando-se a saldá-la na época própria, vez que os seus empregados não manterão nenhum vínculo empregatício com o **CONTRATANTE**.

II.6) Apresentar a atualização, a cada 180 dias, da Certidão Negativa de Débito Trabalhista (CNDT) referida na Lei nº 12.440 de 07.07.2011.

II.7) É vedada subcontratação de pessoas física ou jurídica, se aquela ou os dirigentes desta mantiverem vínculo de natureza, comercial, econômica, financeira, trabalhista ou civil com dirigente do órgão ou entidade contratante ou com agente público que desempenhe função na licitação ou atue na fiscalização ou na gestão do contrato, ou que deles seja cônjuge, companheiro ou parente em linha reta, colateral ou por afinidade, até o terceiro grau;

II.8) A contratada está obrigada a viabilizar o acesso de seus empregados, via internet, por meio de senha própria, aos sistemas da Previdência Social e da Receita



do Brasil, com o objetivo de verificar se as suas contribuições previdenciárias foram recolhidas;

II.9) A contratada é obrigada a viabilizar a emissão do cartão cidadão pela Caixa Econômica Federal para todos os empregados;

II.10) A contratada está obrigada a oferecer todos os meios necessários aos seus empregados para a obtenção de extratos de recolhimentos sempre que solicitado pela fiscalização;

II.11) A contratada deve, sempre que solicitado, apresentar extrato de FGTS dos empregados;

II.12) Executar os serviços em estrita observância das condições previstas neste contrato, na proposta e memorial descritivo.

II.13) Responsabilizar-se pelos danos causados diretamente à Administração ou a terceiros, decorrentes de sua culpa ou dolo, quando da prestação dos serviços, objeto desta licitação, não podendo ser arguido, para efeito de exclusão de sua responsabilidade, o fato de a Administração proceder à fiscalização ou acompanhamento de execução dos referidos serviços.

II.14) Manter durante o período de execução do objeto, as condições de regularidade junto ao FGTS, INSS, e às Fazendas Federal, Estadual, e Municipal, bem como as condições de qualificação exigidas na licitação.

II.15) A sua inadimplência não transfere ao CONTRATANTE a responsabilidade de seu pagamento, nem poderá onerar o objeto deste contrato.

II.16) Pela execução de medidas preventivas contra acidentes e contra danos aos seus funcionários, a terceiros e ao CONTRATANTE.

II.17) Prestar informações ou esclarecimentos, solicitados pelo CONTRATANTE relacionados à execução dos serviços.

II.18) Aceitar nas mesmas condições contratuais os acréscimos ou supressões até o limite fixado no art. 125 da Lei Federal nº 14.133/2021.

II.19) Reparar, corrigir, remover ou substituir, às suas expensas, no total ou em parte, o objeto do contrato em que se verificarem vícios, defeitos ou incorreções resultantes da execução.

II.20) Manter, na direção da obra, profissional legalmente habilitado pelo CREA e/ou CAU e/ou CFT/CRT, que será seu preposto.

II.21) Instalar canteiro de obra, de modo a facilitar a execução dos serviços, instalação sanitária para operários, e depósito de materiais, cabendo a Contratada a desmontagem e retirada das construções provisórias, sendo o material de sua propriedade.



II.22) Substituir, dentro de 48 (quarenta e oito) horas, o pessoal cuja presença no local dos serviços for julgada inconveniente pela Administração, incluindo-se o responsável pela obra.

II.23) Analisar, do ponto de vista executivo, os documentos técnicos integrantes do contrato e comunicar à Administração Municipal, as discrepâncias, omissões ou erros, inclusive quaisquer transgressões às Normas Técnicas, regulamentos ou leis, no prazo de 05 (cinco) dias contados da data da assinatura do Contrato, sendo que a comunicação não ensejará à Contratada o direito de reclamar no futuro quaisquer prejuízos que julgar haver sofrido, quer administrativa ou judicialmente.

II.24) Promover a organização técnica e administrativa dos serviços, objeto do Contrato, de modo a conduzi-los eficaz e eficientemente, de acordo com os documentos e especificações que integram o Contrato, no prazo determinado.

II.25) Conduzir os serviços em estrita observância com as normas da Legislação Federal, Estadual e Municipal cumprindo as determinações dos Poderes Públicos, mantendo o local dos serviços sempre limpo e nas melhores condições de segurança, higiene e disciplina.

II.26) Manter no local dos serviços o Livro de Ocorrências, para uso exclusivo da Administração, um jogo completo de todos os documentos técnicos.

II.27) Confeccionar, instalar e preservar, às suas expensas, desde o início dos serviços, as placas de obras de conformidade com a Legislação pertinente.

II.28) Comunicar à Administração Municipal, no prazo de 24 (vinte e quatro) horas qualquer ocorrência anormal ou acidente que se verifique no local dos serviços.

II.29) Prestar todo esclarecimento ou informação solicitada pela Administração, por seus prepostos, garantindo-lhes o acesso, a qualquer tempo, ao local da construção, bem como aos documentos relativos aos serviços executados ou em execução.

II.30) Paralisar, por determinação da Administração, qualquer serviço que não esteja sendo executado de acordo com a boa técnica ou que ponha em risco a segurança de pessoas ou bens, mesmo de terceiros.

II.31) Arcar com todos os custos das demolições, reparações e reconstruções que seja obrigada a fazer em consequência de negligência no cumprimento de suas obrigações contratuais ou legais.

II.32) Apresentar via quitada do documento de "ANOTAÇÃO DE RESPONSABILIDADE TÉCNICA" - (ART), do CREA e/ou "REGISTRO DE RESPONSABILIDADE TÉCNICA" - (RRT), do CAU, e/ou "TERMO DE RESPONSABILIDADE TÉCNICA" - (TRT), do CFT/CRT.



II.33) Empregar mão-de-obra de primeira qualidade.

II.34) A nota fiscal será emitida pela contratada em inteira conformidade com as exigências legais e contratuais, especialmente as de natureza fiscal, referentes às retenções tributárias e previdenciárias, quando exigíveis, devendo ainda a contratada apresentar juntamente com a nota fiscal, a relação dos empregados utilizados na execução dos serviços, bem como os documentos comprobatórios do recolhimento dos encargos sociais e trabalhistas, nos termos da legislação vigente.

II.35) Deverão ser discriminados na nota fiscal ou fatura de serviços, os valores referentes a materiais e equipamentos que não integram a base de cálculo da retenção para a previdência social.

II.36) Utilizar produtos, equipamentos e serviços que, comprovadamente, reduzam o consumo de energia e recursos naturais;

II.37) Fornecer disposição final ambientalmente adequada dos resíduos gerados pela execução da obra.

II.38) A contratada está obrigada a viabilizar o acesso de seus empregados, via internet, por meio de senha própria, aos sistemas da Previdência Social e da Receita do Brasil, com o objetivo de verificar se as suas contribuições previdenciárias foram recolhidas;

II.40) A contratada é obrigada a viabilizar a emissão do cartão cidadão pela Caixa Econômica Federal para todos os empregados;

II.41) A contratada está obrigada a oferecer todos os meios necessários aos seus empregados para a obtenção de extratos de recolhimentos sempre que solicitado pela fiscalização;

II.42) A contratada deve, sempre que solicitado, apresentar extrato de FGTS dos empregados.

CLÁUSULA SEXTA – DA GARANTIA CONTRATUAL

6.1. A adjudicatária deverá oferecer, a título de garantia do contrato, e conforme o art. 96 da Lei Federal nº 14.133/2021 o montante de 5 % (cinco por cento) do valor do mesmo, podendo optar por uma das seguintes modalidades:

- a – Caução em dinheiro;
- b – Título da dívida pública;
- c – Seguro-garantia;
- d – Fiança bancária.

6.1.1. Quando a Garantia da Proposta for apresentada através de Caução em dinheiro, deverá ser prestada em moeda corrente nacional, mediante documento de arrecadação próprio, expedido pela Secretaria Municipal de Finanças e



Planejamento, ou através de depósito a ser realizado de forma nominal, em conta corrente, até 02 (dois) dias antes da assinatura do contrato, na Conta 24.518-4, Agência 2546-1, Banco do Brasil.

6.1.2. Os títulos previstos na alínea "b" só serão aceitos se emitidos pelo Tesouro Nacional, registrados no Sistema Especial de Liquidação e Custódia – SELIC e, caso qualquer de tais títulos venha a ser extinto ou tenha o seu prazo de validade expirado, a garantia deverá ser prestada por meio de outro título válido que venha a substituir o anterior, emitido pelo Tesouro Nacional e registrado no Sistema Especial de Liquidação e Custódia – SELIC, ou substituída por uma das demais modalidades de garantia.

6.1.3. Em caso de fiança bancária, deverá ser expressa a renúncia do fiador ao benefício de ordem, e aos direitos previstos no artigo 827 do Código Civil (Lei 10.406/02), sendo que, a fiança deverá ser realizada em instituições financeiras regularmente autorizadas pelo Banco Central.

6.1.4. A garantia prestada será liberada ou restituída após 30 (trinta) dias da emissão do Termo de Encerramento de Obrigações Contratuais e, quando em dinheiro, atualizada monetariamente, ou pela rescisão do contrato, salvo se esta ocorrer por culpa da contratada.

6.1.5. Desfalcada a garantia prestada, pela imposição de multas ou outro motivo de direito, será notificada a Contratada através de correspondência com AR (Aviso de Recebimento) para, no prazo de 48 (quarenta e oito) horas, complementar o valor da caução. A não apresentação da cobertura da garantia importará em rescisão contratual. À Administração cabe descontar da garantia toda importância que a qualquer título lhe for devida pela contratada.

6.1.6. No caso da licitante vencedora optar pelo seguro garantia ou fiança bancária:

a) Deverá constar na garantia, cláusula expressa de cobrir inadimplemento das obrigações trabalhista e previdenciárias do contrato;

b) Não poderá conter cláusula que restrinja a responsabilidade do tomador ou fiador.

6.1.7. A validade da garantia será de no mínimo 3 (três) meses após o término do contrato/aditivo.

6.1.8. A garantia assegurará, qualquer que seja a modalidade escolhida, o pagamento de:

a) prejuízos advindos do não cumprimento do objeto do contrato e do não adimplemento das demais obrigações nele previstas;

b) prejuízos diretos causados à Administração decorrentes de culpa ou dolo durante a execução do contrato;

c) multas moratórias e punitivas aplicadas pela Administração à contratada; e



d) obrigações trabalhistas e previdenciárias de qualquer natureza e para com o FGTS, não adimplidas pela contratada, quando couber.

CLÁUSULA SÉTIMA - DA GARANTIA PARA FINS DE RESPONSABILIDADE OBJETIVA:

7.1. O Contratado ficará responsável objetivamente pela solidez e pela segurança dos materiais e dos serviços executados, e pela funcionalidade da construção, e em caso de vício, defeito ou incorreção identificados, se responsabilizará pela reparação, pela correção, pela reconstrução ou pelas substituições necessárias, no prazo de garantia mínima de 5 (cinco) anos.

CLÁUSULA OITAVA – DA DOTAÇÃO ORÇAMENTÁRIA

8.1. As despesas decorrentes desta contratação correrão pelas dotações orçamentárias nº

07.201.12.365.1202.1.018.4.4.90.51.00

07.201.12.365.1202.2.034.3.3.90.39.00

07.201.12.361.1202.2.018.3.3.90.39.00

07.201.12.365.1203.1.010.4.4.90.51.00

CLÁUSULA NONA – DA VIGÊNCIA

9.1. O prazo de vigência deste contrato será até __/__/____, contado da data de sua assinatura.

9.2. A prorrogação do prazo contratual poderá ocorrer, a critério do Contratante, nos termos do art. 111 da Lei Federal nº 14.133/21.

CLÁUSULA DÉCIMA – DA RESCISÃO

10.1. A CONTRATANTE poderá rescindir o Contrato, independente de interpelação judicial ou extrajudicial e de qualquer indenização, nos seguintes casos:

a) O não cumprimento ou o cumprimento irregular de cláusulas contratuais, especificações ou prazos, por parte da CONTRATADA;

b) A decretação de falência ou a instauração de insolvência civil da CONTRATADA;

c) O conhecimento de infrações à Legislação Trabalhista por parte da CONTRATADA;

d) Razões de interesse público ou na ocorrência das hipóteses do art. 78 do Estatuto das Licitações;

e) A ocorrência de caso fortuito ou de força maior, regularmente comprovada, impeditiva da execução do Contrato.



CLÁUSULA DÉCIMA PRIMEIRA – DAS SANÇÕES ADMINISTRATIVAS

11.1. Incorre em infração administrativa o fornecedor que cometer quaisquer das infrações previstas no art. 155 da Lei nº 14.133, de 2021 e art. 4 do **Decreto de nº 017/2023**, quais sejam:

I - Dar causa à inexecução parcial do contrato;

II - Dar causa à inexecução parcial do contrato que cause grave dano à Administração, ao funcionamento dos serviços públicos ou ao interesse coletivo;

III - dar causa à inexecução total do contrato;

IV - Deixar de entregar a documentação exigida para o certame;

V - Não manter a proposta, salvo em decorrência de fato superveniente devidamente justificado;

VI - Não celebrar o contrato ou não entregar a documentação exigida para a contratação, quando convocado dentro do prazo de validade de sua proposta;

VII - ensejar o retardamento da execução ou da entrega do objeto da licitação sem motivo justificado;

VIII - apresentar declaração ou documentação falsa exigida para o certame ou prestar declaração falsa durante a licitação ou a execução do contrato;

IX - Fraudar a licitação ou praticar ato fraudulento na execução do contrato;

X - Comportar-se de modo inidôneo ou cometer fraude de qualquer natureza;

XI - praticar atos ilícitos com vistas a frustrar os objetivos da licitação;

XII - praticar ato lesivo previsto no art. 5º da Lei nº 12.846, de 1º de agosto de 2013.

XIII - tumultuar a sessão pública da licitação;

XIV - propor recursos manifestamente protelatórios em sede de contratação direta ou de licitação;

XV - Deixar de regularizar os documentos fiscais no prazo concedido, na hipótese de o infrator enquadrar-se como Microempresa ou Empresa de Pequeno Porte, nos termos da Lei Complementar Federal nº 123, de 14 de dezembro de 2006;

XVI - deixar de manter as condições de habilitação durante o prazo do contrato;

XVII - permanecer inadimplente após a aplicação de advertência;

XVIII - deixar de complementar o valor da garantia recolhida após solicitação do contratante;

XIX - deixar de devolver eventuais valores recebidos indevidamente após ser devidamente notificado;

XX – Manter empregado, responsável técnico ou qualquer pessoa sob sua responsabilidade com qualificação em desacordo com as exigências do edital ou do contrato, durante a execução do objeto.

XXI - utilizar as dependências do contratante para fins diversos do objeto do contrato;

XXII - tolerar, no cumprimento do contrato, situação apta a gerar ou causar dano físico, lesão corporal ou consequências letais a qualquer pessoa;

XXIII - deixar de fornecer Equipamento de Proteção Individual - EPI, quando exigido, aos seus empregados ou omitir-se em fiscalizar sua utilização, na hipótese de contratação de serviços de mão de obra;

XXIV - deixar de substituir empregado cujo comportamento for incompatível com o interesse público, em especial quando solicitado pela Administração;

XXV - deixar de repor funcionários faltosos;



XXVI - deixar de apresentar, quando solicitado pela administração, comprovação do cumprimento das obrigações trabalhistas e com o Fundo de Garantia do tempo de Serviço (FGTS) em relação aos empregados diretamente envolvidos na execução do contrato, em especial quanto ao:

- a) registro de ponto;
- b) recibo de pagamento de salários, adicionais, horas extras, repouso semanal remunerado e décimo terceiro salário;
- c) comprovante de depósito do FGTS;
- d) recibo de concessão e pagamento de férias e do respectivo adicional;
- e) recibo de quitação de obrigações trabalhistas e previdenciárias dos empregados dispensados até a data da extinção do contrato;
- f) recibo de pagamento de vale-transporte e vale-alimentação, na forma prevista em norma coletiva.

XXVII - deixar de observar a legislação pertinente aplicável ao seu ramo de atividade;

XXVIII - entregar o objeto contratual em desacordo com as especificações, condições e qualidades contratadas e/ou com vício, irregularidade ou defeito oculto que o tornem impróprio para o fim a que se destina;

XXIX - ofender agentes públicos no exercício de suas funções;

XXX - induzir a administração em erro;

XXXI – deixar de manter empregados, que fiquem nas dependências e à disposição da administração nos contratos de serviços contínuos com regime de dedicação exclusiva de mão de obra;

XXXII – compartilhar recursos humanos e materiais disponíveis de uma contratação para execução simultânea de outros contratos por parte do contratado, nos contratos de serviços contínuos com regime de dedicação exclusiva de mão de obra;

XXXIII – impossibilitar a fiscalização pelo contratante quanto à distribuição, controle e supervisão dos recursos humanos alocados aos seus contratos, em relação aos contratos de serviços contínuos com regime de dedicação exclusiva de mão de obra;

XXXIV – apresentar proposta inexequível com finalidade de tumultuar o procedimento;

XXXV – deixar de demonstrar exequibilidade da proposta quando exigida pela administração;

XXXVI – subcontratar serviço em contrato em que não há essa possibilidade;

XXXVII – deixar de apresentar no prazo do art. 96, §3º da Lei 14133/21, garantia pelo contratado quando optar pela modalidade seguro garantia;

XXXVIII – deixar de comprovar, quando solicitado, na execução contratual, a reserva de cargos prevista em lei para pessoa com deficiência, para reabilitado da Previdência Social ou para aprendiz, bem como as reservas de cargos previstas em outras normas específicas;

XXXIX – deixar de manter preposto aceito pela Administração no local da obra ou do serviço para representar o contratado na execução do contrato;

XL – Deixar de aceitar as supressões e acréscimos de até 25% (vinte e cinco por cento) em relação aos contratos.

11.2. O fornecedor que cometer qualquer das infrações discriminadas nos subitens anteriores ficará sujeito, sem prejuízo da responsabilidade civil e criminal, às seguintes sanções:



a) de advertência que consiste em comunicação formal ao infrator do descumprimento de uma obrigação do edital, da Ata de Registros de Preços ou da inexecução parcial do contrato quando não se justificar a imposição de penalidade mais grave.

b) de multa, o infrator que, injustificadamente, descumprir a legislação, cláusulas do edital ou cláusulas contratuais, não podendo ser inferior a 0,5% (cinco décimos por cento) nem superior a 30% (trinta por cento) do valor de referência do certame ou do contrato nos termos estabelecidos nos respectivos instrumentos, devendo ser observados, preferencialmente, os seguintes percentuais e diretrizes:

I - Multa moratória de 0,5% (cinco décimos por cento) por dia de atraso na entrega de material ou execução de serviços, até o limite de 10% (dez por cento), correspondente a até 30 (trinta) dias de atraso, calculado sobre o valor correspondente à parte inadimplente, excluída, quando for o caso, a parcela correspondente aos impostos destacados no documento fiscal;

II - Multa de 10% (dez por cento) sobre o valor total da adjudicação do certame ou do valor da contratação direta em caso de recusa do infrator em assinar o contrato, ou recusar-se a aceitar ou retirar o instrumento equivalente;

III - multa de 5% (cinco por cento) sobre o valor de referência do certame, nas hipóteses constantes do item 9.1, subitens I, IV, V, XIII, XIV e XV, deste edital;

IV - Multa de 5% (cinco por cento) sobre o valor total da adjudicação, nas hipóteses constantes do item 9.1, subitens XVI, XVII, XVIII, XX, XXI, XXIII, XXIV, XXV, XXVI, XXVII, XXXI, XXXIII, XXXVIII e XXXIX deste edital;

VI - Multa de 10% (dez por cento) sobre o valor de referência do certame, nas hipóteses constantes do item 9.1., subitens II, III, VI, VII, VIII, IX, X, XI, XII, XXIX, XXX, XXXIV e XXXV deste Edital;

VI - Multa de 10% (dez por cento) sobre o valor total da adjudicação, nas hipóteses constantes do item 9.1, subitens XIX, XXII, XVIII, XXXII, XXXVI, XXXVII e XL, deste edital;

VII - multa indenizatória, a título de perdas e danos, na hipótese de o infrator ensejar a rescisão do contrato e sua conduta implicar em gastos à administração, superiores aos contratados.

c) de impedimento de licitar e contratar que impedirá o infrator de participar de licitação e contratar com a administração:

I - Por até 01 (um) ano, caso o infrator:

a) deixar de entregar a documentação exigida para o certame;

b) não manter a proposta, salvo em decorrência de fato superveniente devidamente justificado;

c) ensejar o retardamento da execução ou da entrega do objeto do certame sem motivo justificado;

II - Por até 02 (dois) anos, caso o infrator:

a) apresentar declaração ou documentação falsa exigida para o certame ou prestar declaração falsa durante o mesmo ou durante a execução do contrato;

b) der causa à inexecução parcial do contrato que cause grave dano à administração, ao funcionamento dos serviços públicos ou ao interesse coletivo;

III - por até 03 (três) anos, caso o infrator:

a) não celebrar o contrato, quando convocado dentro do prazo de validade de sua proposta;

b) fraudar o certame ou praticar ato fraudulento na execução do contrato;



- c) der causa à inexecução total do contrato.
- d) de Declaração de Inidoneidade de contratar com a Administração Pública, será aplicada por prazo não superior a 6 (seis) anos, nas seguintes hipóteses:
- I - Por período de 3 (três) a 4 (quatro) anos, no caso de praticar atos ilícitos com vistas a frustrar os objetivos do certame;
- II - Por período de 4 (quatro) a 5 (cinco) anos, nos casos de:
- a) fraudar o certame ou praticar ato fraudulento na execução do contrato;
- b) comportar-se de modo inidôneo ou cometer fraude de qualquer natureza.
- III - por período de 5 (cinco) a 6 (seis) anos, nos casos de:
- a) praticar ato lesivo previsto no art. 5º da Lei 12.846/13;
- b) dar causa à inexecução total do contrato, por ato doloso que cause lesão ao erário.

11.3. Na aplicação das sanções será observado **Decreto nº 017/2023**.

11.4. Será considerada falta grave e caracterizada como falha em sua execução, o não recolhimento das contribuições sociais da Previdência Social, que poderá dar ensejo à rescisão do contrato, sem prejuízo da aplicação de sanção pecuniária e do impedimento para licitar e contratar com a Administração, nos termos da Lei 14.133/2021.

CLÁUSULA DÉCIMA SEGUNDA – DA PUBLICAÇÃO

12.1. O extrato do presente contrato será publicado no órgão de divulgação oficial do Município e no PNCP, conforme disposto no art. 94 da Lei Federal nº 14.133, de 2021.

CLÁUSULA DÉCIMA TERCEIRA – DO FORO

14.1. Fica eleito o foro da comarca de Rio Piracicaba para solucionar quaisquer dúvidas quanto à execução do presente contrato.

E, por estarem justas, as partes firmam o presente instrumento em 03 (três) vias de igual teor e forma, na presença das testemunhas abaixo.

_____, ____ de _____ de _____

MUNICÍPIO DE _____

CONTRATADA

Testemunhas: _____
CPF nº: _____

CPF nº _____



ANEXO VI
PROCESSO LICITATÓRIO Nº 076/2026
CONCORRÊNCIA ELETRÔNICA Nº 004/2026

DECLARAÇÃO DE INTEGRALIDADE DOS CUSTOS

....., inscrito no CNPJ nº....., por intermédio de seu representante legal o(a) Sr(a)....., portador(a) da Carteira de Identidade nº..... e do CPF nº, DECLARA que suas propostas econômicas compreendem a integralidade dos custos para atendimento dos direitos trabalhistas assegurados na Constituição Federal, nas leis trabalhistas, nas normas infralegais, nas convenções coletivas de trabalho e nos termos de ajustamento de conduta vigentes na data de entrega das propostas.

.....

(data)

.....

(representante legal)



ANEXO VII
PROCESSO LICITATÓRIO Nº 076/2026
CONCORRÊNCIA ELETRÔNICA Nº 004/2026

**DECLARAÇÃO DE RESERVA DE CARGOS PARA PESSOA COM DEFICIÊNCIA E
PARA A REABILITAÇÃO DA PREVIDÊNCIA SOCIAL**

....., inscrito no CNPJ nº....., por intermédio de seu representante legal o(a) Sr(a)....., portador(a) da Carteira de Identidade nº..... e do CPF nº, DECLARA que cumprirá, caso aplicável, as exigências de reserva de cargos para pessoa com deficiência e para reabilitado da Previdência Social, previstas em lei e em outras normas.

.....

(data)

.....

(representante legal)



ANEXO VIII
PROCESSO LICITATÓRIO Nº 076/2026
CONCORRÊNCIA ELETRÔNICA Nº 004/2026

DECLARAÇÃO DE QUE PODE USUFRUIR DOS BENEFÍCIOS DE ME E EPP

....., inscrito no CNPJ nº....., por intermédio de seu representante legal o(a) Sr(a)....., portador(a) da Carteira de Identidade nº..... e do CPF nº, DECLARA para todos os efeitos legais, que, no ano calendário de realização da licitação, não celebrou contratos com a Administração Pública cujos valores somados extrapolem a receita bruta máxima admitida para fins de enquadramento como empresa de pequeno porte, para fins de obtenção dos benefícios previstos dos artigos 42 a 49 da Lei Complementar n. 123/2006.

.....

(data)

.....

(representante legal)



ANEXO IX
PROCESSO LICITATÓRIO Nº 076/2026
CONCORRÊNCIA ELETRÔNICA Nº 004/2026

ATESTADO DE REALIZAÇÃO DE VISITA TÉCNICA

A Prefeitura Municipal de Rio Piracicaba, estabelecida na Praça Coronel Durval de Barros, nº 52 – Centro – Rio Piracicaba/MG, inscrita no CNPJ sob o número 18.400.945/0001-66, **ATESTA** que o representante _____ da empresa _____, inscrita no CNPJ sob o número _____, estabelecida _____, visitou o local onde deverá ser **realizadas as reformas e ampliações das escolas e cemeis**, no Município de Rio Piracicaba, atendendo a **Concorrência Eletrônica nº 004/2026, Processo Licitatório 076/2026**, sendo observados todos os dados e elementos que possam ter influência nos desenvolvimentos dos trabalhos.

Por ser verdade, firmamos o presente.

_____, ____ de _____ de ____.

Secretaria Municipal de Obras e Infraestruturas



ANEXO X
PROCESSO LICITATÓRIO 076/2026
CONCORRÊNCIA ELETRÔNICA Nº 004/2026

**MODELO DE DECLARAÇÃO DE DISPENSA DE REALIZAÇÃO DE VISITA
TÉCNICA**

A empresa _____, inscrita no CNPJ sob o número _____, estabelecida à _____, representada por _____ (qualificação completa), declara, expressamente, que opta por não realizar visita técnica ao local de execução do objeto, assumindo todo e qualquer risco por esta decisão, bem como a responsabilidade na ocorrência de eventuais prejuízos que possam se dar em virtude da não realização da visita técnica. Neste ato, compromete-se ainda a prestar fielmente os serviços de acordo com o prescrito no edital e documentos em anexo, sendo tal declaração e manifestação fiel de sua livre vontade.

_____, _____ de _____ de _____.

Assinatura do
responsável _____

CPF Nº:

**ESTA DECLARAÇÃO DEVERÁ SER IMPRESSA EM PAPEL TIMBRADO DA
EMPRESA LICITANTE**



ANEXO XI
PROCESSO LICITATÓRIO 076/2026
CONCORRÊNCIA ELETRÔNICA Nº 004/2026

APURAÇÃO CONTÁBIL-FINANCEIRA DO ÍNDICE DE LIQUIDEZ	
NOME DA EMPRESA:	
CNPJ:	
ÍNDICE DE LIQUIDEZ GERAL	
DESCRIÇÃO	VALOR R\$
Ativo Circulante	
Realizável a Longo Prazo	
Passivo Circulante	
Exigível a Longo Prazo	
ILG = $\frac{AC + RLP}{PC + ELP} = \frac{\quad}{\quad} = \frac{\quad}{\quad} = \quad$	
AC = Ativo Circulante RLP = Realizável a Longo Prazo PC = Passivo Circulante ELP = Exigível a Longo Prazo	
ÍNDICE DE LIQUIDEZ GERAL APURADO	
Nome do Contador: _____ CRC: _____ Assinatura: _____ Data: ____/____/____ Nome do responsável pela empresa: _____ Assinatura: _____ Data: ____/____/____	



ANEXO XII

**PROCESSO LICITATÓRIO Nº 076/2026
CONCORRÊNCIA ELETRÔNICA Nº 004/2026**

PLANILHA ORÇAMENTÁRIA

Lote 01 – CEMEI DONA RITA MARTINS

Item	Fonte	Código	Descrição	Unidade	Quantidade	Custo Unitário (sem BDI) (R\$)	BDI (%)	Preço Unitário (com BDI) (R\$)	Preço Total (R\$)
DONA RITA MARTINS									230.703,92
1.			Reforma Escola Municipal Dona Rita Martins					-	230.703,92
1.1.			Serviços preliminares					-	1.470,42
1.1.0.1.	SETOP	ED-16660	FORNECIMENTO E COLOCAÇÃO DE PLACA DE OBRA EM CHAPA GALVANIZADA #26, ESP. 0,45 MM, PLOTADA COM ADESIVO VINÍLICO, AFIXADA COM REBITES 4,8x40 MM, EM ESTRUTURA METÁLICA DE METALON 20x20 MM, ESP. 1,25 MM, INCLUSIVE SUPORTE EM EUCALEPTO AUTOCLAVADO PINTADO COM TINTA PVA DUAS (2) DEMÃOS	m2	4,50	256,28	BDI 1	326,76	1.470,42
1.2.			Pintura					-	106.018,71
1.2.1.			Parede					-	82.183,33
1.2.1.1.	SETOP	ED-50514	PREPARAÇÃO PARA EMASSAMENTO OU PINTURA (LÁTEX/ACRÍLICA) EM PAREDE, INCLUSIVE UMA (1) DEMÃO DE SELADOR ACRÍLICO	m2	1.653,93	7,25	BDI 1	9,24	15.282,31
1.2.1.2.	SETOP	ED-50453	PINTURA ACRÍLICA EM PAREDE, TRÊS (3) DEMÃOS, COM APLICAÇÃO MANUAL EXCLUSIVE SELADOR ACRÍLICO E MASSA ACRÍLICA/CORRIDA (PVA)	m2	1.653,93	20,34	BDI 1	25,93	42.886,40
1.2.1.3.	SETOP	ED-50464	PINTURA COM RESINA ACRÍLICA EM PAREDE, DUAS (2) DEMÃOS, COM APLICAÇÃO MANUAL, INCLUSIVE PREPARAÇÃO E LIMPEZA DA SUPERFÍCIE	m2	368,32	13,38	BDI 1	17,06	6.283,54
1.2.1.4.	SETOP	ED-48501	DEMOLIÇÃO MANUAL DE REBOCO OU EMBOÇO, COM ESPESURA DE ATÉ 55MM, INCLUSIVE AFASTAMENTO E EMPILHAMENTO, EXCLUSIVE TRANSPORTE E RETIRADA DO MATERIAL DEMOLIDO	m2	200,00	10,34	BDI 1	13,18	2.636,00
1.2.1.5.	SINAPI	87905	CHAPISCO APLICADO EM ALVENARIA (COM PRESENÇA DE VÃOS) E ESTRUTURAS DE CONCRETO DE FACHADA, COM COLHER DE PEDREIRO, ARGAMASSA TRAÇO 1:3 COM PREPARO EM BETONEIRA 40L AF. 10/2022	M2	200,00	8,72	BDI 1	11,12	2.224,00
1.2.1.6.	SETOP	ED-50761	REBOCO COM ARGAMASSA TRAÇO 1:2:8 (CIMENTO, CAL E AREIA), ESP. 20MM, APLICAÇÃO MANUAL, INCLUSIVE ARGAMASSA COM PREPARO MECANIZADO, EXCLUSIVE CHAPISCO	m2	200,00	37,61	BDI 1	47,95	9.590,00
1.2.1.7.	SINAPI	100301	AJUDANTE DE PINTOR COM ENCARGOS COMPLEMENTARES	H	44,00	26,57	BDI 1	33,88	1.490,72
1.2.1.8.	SINAPI	88310	PINTOR COM ENCARGOS COMPLEMENTARES	H	44,00	31,91	BDI 1	40,69	1.790,36
1.2.2.			TETO					-	15.798,93
1.2.2.1.	SETOP	ED-50515	PREPARAÇÃO PARA EMASSAMENTO OU PINTURA (LÁTEX/ACRÍLICA) EM TETO, INCLUSIVE UMA (1) DEMÃO DE SELADOR ACRÍLICO	m2	386,66	9,09	BDI 1	11,59	4.481,39
1.2.2.2.	SETOP	ED-50454	PINTURA ACRÍLICA EM TETO, TRÊS (3) DEMÃOS, COM APLICAÇÃO MANUAL, EXCLUSIVE SELADOR ACRÍLICO E MASSA ACRÍLICA/CORRIDA (PVA)	m2	386,66	22,96	BDI 1	29,27	11.317,54
1.2.3.			ESQUADRIAS					-	8.036,45
1.2.3.1.	SETOP	ED-50508	LIXAMENTO MANUAL EM SUPERFÍCIE METÁLICA/MADEIRA PARA REMOÇÃO DE TINTA E/OU FUNDO ANTICORROSIVA	m2	161,96	5,43	BDI 1	6,92	1.120,76
1.2.3.2.	SETOP	ED-50491	PINTURA ESMALTE BASE SOLVENTE EM ESQUADRIAS DE FERRO/MADEIRA, DUAS (2) DEMÃOS, COM APLICAÇÃO MANUAL, INCLUSIVE UMA (1) DEMÃO DE FUNDO ANTICORROSIVO OU FUNDO NIVELADOR	m2	161,96	33,49	BDI 1	42,70	6.915,69
1.3.			REPAROS ELÉTRICOS					-	2.767,50
1.3.0.1.	SETOP	ED-15761	CONJUNTO DE UMA (1) TOMADA PADRÃO, TRÊS (3) POLOS, CORRENTE 10A, TENSÃO 250V, (2P+T/10A-250V) E UMA (1) TOMADA PADRÃO, TRÊS (3) POLOS, CORRENTE 20A, TENSÃO 250V, (2P+T/20A-250V), COM PLACA 4"x2" DE DOIS (2) POSTOS, INCLUSIVE FORNECIMENTO, INSTALAÇÃO, SUPORTE, MÓDULO E PLACA	un	10,00	45,53	BDI 1	58,05	580,50
1.3.0.2.	SETOP	ED-15744	CONJUNTO DE UM (1) INTERRUPTOR BIPOLAR SIMPLES, CORRENTE 10A, TENSÃO 250V, (10A-250V) E UM (1) INTERRUPTOR PARALELO, CORRENTE 10A, TENSÃO 250V, (10A-250V), COM PLACA 4"x2" DE DOIS (2) POSTOS, INCLUSIVE FORNECIMENTO, INSTALAÇÃO, SUPORTE, MÓDULO E PLACA	un	10,00	61,73	BDI 1	78,71	787,10
1.3.0.3.	SETOP	ED-15755	CONJUNTO DE DUAS (2) TOMADAS PADRÃO, TRÊS (3) POLOS, CORRENTE 10A, TENSÃO 250V, (2P+T/10A-250V), COM PLACA 4"x2" DE DOIS (2) POSTOS, INCLUSIVE FORNECIMENTO, INSTALAÇÃO, SUPORTE, MÓDULO E PLACA	un	10,00	42,92	BDI 1	54,72	547,20
1.3.0.4.	SETOP	ED-15740	CONJUNTO DE DOIS (2) INTERRUPTORES BIPOLAR SIMPLES, CORRENTE 10A, TENSÃO 250V, (10A-250V), COM PLACA 4"x2" DE DOIS (2) POSTOS, INCLUSIVE FORNECIMENTO, INSTALAÇÃO, SUPORTE, MÓDULO E PLACA	un	10,00	66,88	BDI 1	85,27	852,70
1.4.			SERVIÇOS HIDRÁULICOS					-	945,80
1.4.0.1.	SINAPI	36801	ACABAMENTO DE METAL CROMADO PARA REGISTRO PEQUENO, DE PAREDE, 1/2" OU 3/4"	UN	10,00	35,27	BDI 1	44,97	449,70
1.4.0.2.	SETOP	ED-50337	ACABAMENTO PARA VÁLVULA DE DESCARGA COM REGISTRO INTERNO, ACIONAMENTO SIMPLES, DIÂMETRO DE 1,1/2" (50MM)	un	5,00	77,82	BDI 1	99,22	496,10
1.5.			LOUÇAS E BANCADAS					-	3.306,18
1.5.0.1.	SETOP	ED-48467	REMOÇÃO DE LOUÇAS (LAVATÓRIO, BANHEIRA, PIA, VASO SANITÁRIO, TANQUE), COM REAPROVEITAMENTO, INCLUSIVE AFASTAMENTO E EMPILHAMENTO, EXCLUSIVE TRANSPORTE E RETIRADA DO MATERIAL REMOVIDO NÃO REAPROVEITÁVEL	un	4,00	44,76	BDI 1	57,07	228,28
1.5.0.2.	SETOP	ED-50283	LAVATÓRIO DE LOUÇA BRANCA SEM COLUNA, TAMANHO MÉDIO, INCLUSIVE ACESSÓRIOS DE FIXAÇÃO, VÁLVULA DE ESCOAMENTO DE METAL COM ACABAMENTO CROMADO, SIFÃO DE METAL TIPO COPO COM ACABAMENTO CROMADO E REJUNTAMENTO, EXCLUSIVE TORNEIRA E ENGATE FLEXÍVEL	un	4,00	419,66	BDI 1	535,07	2.140,28



1.5.0.3.	SETOP	ED-21631	BANCADA EM GRANITO, COR CINZA ANDORINHA, ESP. 2CM, ACABAMENTO POLIDO, APOIADA EM CONSOLE DE METALON (50X30)MM, EXCLUSIVE RODABANCA/FRONTÃO, TESTEIRA/FAIXA, FURO EM BANCADA, CUBA METÁLICA, VÁLVULA, SIFÃO, TORNEIRA E ENGATE FLEXÍVEL	m2	1,80	408,55	BDI 1	520,90	937,62
1.6.			ESQUADRIAS					-	1.446,90
1.6.0.1.	SETOP	ED-50982	PORTÃO EM CHAPA DE AÇO GALVANIZADO, TIPO LAMBRIL, ESP. 1,25MM (SSG-18), COM REQUADRO EM TUBO DE AÇO (50X30)MM, ESP. 1,25MM, EXCLUSIVE CADEADO E PINTURA	m2	1,89	478,73	BDI 1	610,38	1.153,62
1.6.0.2.	SETOP	ED-50508	LIXAMENTO MANUAL EM SUPERFÍCIE METÁLICA/MADEIRA PARA REMOÇÃO DE TINTA E/OU FUNDO ANTICORROSIVA	m2	3,78	5,43	BDI 1	6,92	26,16
1.6.0.3.	SETOP	ED-50491	PINTURA ESMALTE BASE SOLVENTE EM ESQUADRIAS DE FERROMADEIRA, DUAS (2) DEMÃOS, COM APLICAÇÃO MANUAL, INCLUSIVE UMA (1) DEMÃO DE FUNDO ANTICORROSIVO OU FUNDO NIVELADOR	m2	3,78	33,49	BDI 1	42,70	161,41
1.6.0.4.	SINAPI	100704	PORTA CADEADO ZINCADO OXIDADO PRETO COM CADEADO DE AÇO INOX, LARGURA DE 50* MM, AF_10/2025	UN	1,00	82,91	BDI 1	105,71	105,71
1.7.			ESTRUTURA DE COBERTURA (1 ÁGUA) - TELHA TERMO ACUSTICA					-	99.215,23
1.7.0.1.	SETOP	ED-51107	ESCAVAÇÃO MANUAL DE VALA COM PROFUNDIDADE MENOR OU IGUAL A 1,5M, INCLUSIVE DESCARGA LATERAL	m3	4,03	71,42	BDI 1	91,06	366,97
1.7.0.2.	SINAPI	92921	ARMAÇÃO DE ESTRUTURAS DIVERSAS DE CONCRETO ARMADO, EXCETO VIGAS, PILARES, LAJES E FUNDAÇÕES, UTILIZANDO AÇO CA-50 DE 12,5 MM - MONTAGEM, AF_06/2022	KG	226,75	9,68	BDI 1	12,34	2.798,10
1.7.0.3.	SINAPI	94965	CONCRETO FCK = 25MPA, TRAÇO 1:2,3:2,7 (EM MASSA SECA DE CIMENTO/ AREIA MÉDIA/ BRITA 1) - PREPARO MECÂNICO COM BETONEIRA 400 L, AF_05/2021	M3	4,03	566,65	BDI 1	722,48	2.911,59
1.7.0.4.	SINAPI	105068	PILAR EM PERFIL METÁLICO ENRIJECIDO DUPLADO DE 150X75, INCLUSIVE 1 DEMÃO DE FUNDO ANTICORROSIVO E 02 DEMÃOS DE ESMALTE SINTÉTICO, FIXADO COM VERGALHÃO, SEÇÃO RETANGULAR, APOIO ARTICULADO, COMPRIMENTO MÁXIMO DE 5M, AF_03/2024	M	84,00	200,69	BDI 1	255,88	21.493,92
1.7.0.5.	SINAPI	94216	TELHAMENTO COM TELHA METÁLICA TERMOACÚSTICA E = 30 MM, COM ATÉ 2 ÁGUAS, INCLUSIVE IÇAMENTO, AF_07/2019	M2	200,00	152,44	BDI 1	194,36	38.872,00
1.7.0.6.	SINAPI	92606	FABRICAÇÃO E INSTALAÇÃO DE TESOURA INTEIRA EM AÇO, VÃO DE 5 M, PARA TELHA ONDULADA DE FIBROCIMENTO, METÁLICA, PLÁSTICA OU TERMOACÚSTICA, INCLUSIVE IÇAMENTO, EXCLUSIVE PINTURA, AF_10/2025	UN	7,00	857,17	BDI 1	1.092,89	7.650,23
1.7.0.7.	SINAPI	94228	CALHA EM CHAPA DE AÇO GALVANIZADO NÚMERO 24, DESENVOLVIMENTO DE 50 CM, INCLUSIVE TRANSPORTE VERTICAL, AF_07/2019	M	36,00	97,01	BDI 1	123,69	4.452,84
1.7.0.8.	SINAPI	89578	TUBO PVC, SÉRIE R, ÁGUA PLUVIAL, DN 100 MM, FORNECIDO E INSTALADO EM CONDUTORES VERTICAIS DE ÁGUAS PLUVIAIS, AF_06/2022	M	54,00	35,66	BDI 1	45,47	2.455,38
1.7.0.9.	SINAPI	106004	EXECUÇÃO DE CANALETA DE CONCRETO ARMADO MOLDADA IN LOCO, ESPESURA DE 0,1 M, GEOMETRIA QUADRADA, COM DIMENSÕES INTERNAS: L=0,20 M; H=0,20 M, AF_05/2025	M	36,00	182,97	BDI 1	233,29	8.398,44
1.7.0.10.	SINAPI	103002	GRELHA DE FERRO FUNDIDO SIMPLES COM REQUADRO, 200 X 1000 MM, ASSENTADA COM ARGAMASSA 1 : 3 CIMENTO: AREIA - FORNECIMENTO E INSTALAÇÃO, AF_05/2025	UN	36,00	213,85	BDI 1	272,66	9.815,76
1.8.			ALMOXARIFADO					-	15.533,18
1.8.0.1.	SETOP	ED-50131	ALMOXARIFADO EXECUTADO SOBRE RADIE COM ESPESURA DE 15CM, ALVENARIA DE VEDAÇÃO COM TUILO CERÂMICO FURADO COM ESPESURA DE 14CM REVESTIDO POR CHAPISCO, REBOCO, SELADOR E PINTURA EM AMBOS LADOS, CINTA DE TRAVAMENTO DE 14X20CM, TELHADO COM ENGRADAMENTO METÁLICO E COBERTURA EM TELHA METÁLICA, 01 PONTO DE TOMADA, 01 PONTO DE INTERRUPTOR, PORTÃO METÁLICO COM CADEADO, 01 BASCULANTE METÁLICO COM VIDRO 40X40 - DIMENSÕES INTERNAS 3,00X2,00	un	1,00	12.182,89	BDI 1	15.533,18	15.533,18

Rio Piracicaba, 08 de junho de 2026.

Paula Caldeira Brandão
Secretária Municipal de Educação



ANEXO XIII

**PROCESSO LICITATÓRIO Nº 076/2026
CONCORRÊNCIA ELETRÔNICA Nº 004/2026**

PLANILHA ORÇAMENTÁRIA

Lote 02 – CEMEI SEBASTIÃO ARAÚJO

Item	Fonte	Código	Descrição	Unidade	Quantidade	Custo Unitário (sem BDI) (R\$)	BDI (%)	Preço Unitário (com BDI) (R\$)	Preço Total (R\$)
REFORMAS E ADEQUAÇÕES SEBASTIÃO ARAÚJO - BICAS									99.696,80
1.			REFORMAS E ADEQUAÇÕES SEBASTIÃO ARAÚJO - BICAS						99.696,80
1.1.			INSTALAÇÕES INICIAIS						1.470,42
1.1.0.1.	SETOP	ED-16660	FORNECIMENTO E COLOCAÇÃO DE PLACA DE OBRA EM CHAPA GALVANIZADA #26, ESP. 0,45 MM, PLOTADA COM ADESIVO VINÍLICO, AFIXADA COM REBITES 4,8X40 MM, EM ESTRUTURA METÁLICA DE METALON 20X20 MM, ESP. 1,25 MM, INCLUSIVE SUPORTE EM EUCALIPTO AUTOCLAVADO PINTADO COM TINTA PVA DUAS (2) DEMÃOS	m2	4,50	256,28	BDI 1	326,76	1.470,42
1.2.			PINTURA						82.957,59
1.2.1.			PAREDES						66.138,62
1.2.1.1.	SETOP	ED-50514	PREPARAÇÃO PARA EMASSAMENTO OU PINTURA (LÁTEX/ACRÍLICA) EM PAREDE, INCLUSIVE UMA (1) DEMÃO DE SELADOR ACRÍLICO	m2	1.417,06	7,25	BDI 1	9,24	13.093,63
1.2.1.2.	SETOP	ED-50453	PINTURA ACRÍLICA EM PAREDE, TRÊS (3) DEMÃOS, COM APLICAÇÃO MANUAL EXCLUSIVE SELADOR ACRÍLICO E MASSA ACRÍLICA/CORRIDA (PVA)	m2	1.417,06	20,34	BDI 1	25,93	36.744,37
1.2.1.3.	SETOP	ED-50464	PINTURA COM RESINA ACRÍLICA EM PAREDE DUAS (2) DEMÃOS, COM APLICAÇÃO MANUAL, INCLUSIVE PREPARAÇÃO E LIMPEZA DA SUPERFÍCIE	m2	320,23	13,38	BDI 1	17,06	5.463,12
1.2.1.4.	SETOP	ED-48501	DEMOLIÇÃO MANUAL DE REBOCO OU EMBOÇO, COM ESPESURA DE ATÉ 55MM, INCLUSIVE AFASTAMENTO E EMPILHAMENTO, EXCLUSIVE TRANSPORTE E RETIRADA DO MATERIAL DEMOLIDO	m2	150,00	10,34	BDI 1	13,18	1.977,00
1.2.1.5.	SINAPI	87905	CHAPISCO APLICADO EM ALVENARIA (COM PRESENÇA DE VÃOS) E ESTRUTURAS DE CONCRETO DE FACHADA, COM COLHER DE PEDREIRO. ARGAMASSA TRAÇO 1:3 COM PREPARO EM BETONEIRA 400L AF_10/2022	M2	150,00	8,72	BDI 1	11,12	1.668,00
1.2.1.6.	SETOP	ED-50761	REBOCO COM ARGAMASSA, TRAÇO 1:2:8 (CIMENTO, CAL E AREIA), ESP. 20MM, APLICAÇÃO MANUAL, INCLUSIVE ARGAMASSA COM PREPARO MECANIZADO, EXCLUSIVE CHAPISCO	m2	150,00	37,61	BDI 1	47,95	7.192,50
1.2.2.			TETO						8.933,76
1.2.2.1.	SETOP	ED-50515	PREPARAÇÃO PARA EMASSAMENTO OU PINTURA (LÁTEX/ACRÍLICA) EM TETO, INCLUSIVE UMA (1) DEMÃO DE SELADOR ACRÍLICO	m2	242,37	9,09	BDI 1	11,59	2.809,07
1.2.2.2.	SETOP	ED-50452	PINTURA ACRÍLICA EM TETO, DUAS (2) DEMÃOS, COM APLICAÇÃO MANUAL, EXCLUSIVE SELADOR ACRÍLICO E MASSA ACRÍLICA/CORRIDA (PVA)	m2	242,37	19,82	BDI 1	25,27	6.124,69
1.2.3.			ESQUADRIAS						7.885,21
1.2.3.1.	SETOP	ED-50508	LIXAMENTO MANUAL EM SUPERFÍCIE METÁLICA PARA REMOÇÃO DE TINTA E/OU FUNDO ANTICORROSIVO	m2	113,68	5,43	BDI 1	6,92	786,67
1.2.3.2.	SETOP	ED-50491	PINTURA ESMALTE BASE SOLVENTE EM ESQUADRIAS DE FERRO, DUAS (2) DEMÃOS, COM APLICAÇÃO MANUAL, INCLUSIVE UMA (1) DEMÃO DE FUNDO ANTICORROSIVO	m2	113,68	33,49	BDI 1	42,70	4.854,14
1.2.3.3.	SETOP	ED-50507	LIXAMENTO MANUAL EM SUPERFÍCIE DE MADEIRA PARA REMOÇÃO DE TINTA E/OU VERNIZ	m2	45,47	4,74	BDI 1	6,04	274,64
1.2.3.4.	SETOP	ED-50493	PINTURA ESMALTE BASE SOLVENTE EM ESQUADRIA DE MADEIRA, DUAS (2) DEMÃOS, COM APLICAÇÃO MANUAL, INCLUSIVE UMA (1) DEMÃO DE FUNDO NIVELADOR E PREPARAÇÃO DA SUPERFÍCIE COM LIXAMENTO, EXCLUSIVE MASSA A ÓLEO	m2	45,47	33,98	BDI 1	43,32	1.969,76
1.3.			REFORMA NA COBERTURA						11.893,24
1.3.0.1.	SETOP	ED-48514	REMOÇÃO MANUAL DE TELHA CERÂMICA, COM REAPROVEITAMENTO, INCLUSIVE AFASTAMENTO E EMPILHAMENTO, EXCLUSIVE TRANSPORTE E RETIRADA DO MATERIAL REMOVIDO NÃO REAPROVEITÁVEL	m2	76,80	25,12	BDI 1	32,03	2.459,90
1.3.0.2.	SINAPI	94447	TELHAMENTO COM TELHA METÁLICA E= 0,5 MM, COM ATÉ 2 ÁGUAS, INCLUSIVE ICAMENTO AF 07/2019	M2	76,80	96,34	BDI 1	122,83	9.433,34
1.4.			REPAROS ELÉTRICOS						1.383,75
1.4.0.1.	SETOP	ED-15761	CONJUNTO DE UMA (1) TOMADA PADRÃO, TRÊS (3) POLOS, CORRENTE 10A, TENSÃO 250V, (2P+T/10A-250V) E UMA (1) TOMADA PADRÃO, TRÊS (3) POLOS, CORRENTE 20A, TENSÃO 250V, (2P+T/20A-250V), COM PLACA 4"X2" DE DOIS (2) POSTOS, INCLUSIVE FORNECIMENTO, INSTALAÇÃO, SUPORTE, MÓDULO E PLACA	un	5,00	45,53	BDI 1	58,05	290,25
1.4.0.2.	SETOP	ED-15744	CONJUNTO DE UM (1) INTERRUPTOR BIPOLAR SIMPLES, CORRENTE 10A, TENSÃO 250V, (10A-250V) E UM (1) INTERRUPTOR PARALELO, CORRENTE 10A, TENSÃO 250V, (10A-250V), COM PLACA 4"X2" DE DOIS (2) POSTOS, INCLUSIVE FORNECIMENTO, INSTALAÇÃO, SUPORTE, MÓDULO E PLACA	un	5,00	61,73	BDI 1	78,71	393,55
1.4.0.3.	SETOP	ED-15755	CONJUNTO DE DUAS (2) TOMADAS PADRÃO, TRÊS (3) POLOS, CORRENTE 10A, TENSÃO 250V, (2P+T/10A-250V), COM PLACA 4"X2" DE DOIS (2) POSTOS, INCLUSIVE FORNECIMENTO, INSTALAÇÃO, SUPORTE, MÓDULO E PLACA	un	5,00	42,92	BDI 1	54,72	273,60
1.4.0.4.	SETOP	ED-15740	CONJUNTO DE DOIS (2) INTERRUPTORES BIPOLAR SIMPLES, CORRENTE 10A, TENSÃO 250V, (10A-250V), COM PLACA 4"X2" DE DOIS (2) POSTOS, INCLUSIVE FORNECIMENTO, INSTALAÇÃO, SUPORTE, MÓDULO E PLACA	un	5,00	66,88	BDI 1	85,27	426,35
1.5.			SERVIÇOS HIDRÁULICOS						1.991,80
1.5.0.1.	SINAPI-I	36801	ACABAMENTO DE METAL CROMADO PARA REGISTRO PEQUENO, DE PAREDE, 1/2" OU 3/4"	UN	4,00	35,27	BDI 1	44,97	179,88
1.5.0.2.	SETOP	ED-50337	VÁLVULA DE DESCARGA COM REGISTRO INTERNO, ACIONAMENTO SIMPLES, DIÂMETRO DE 1.1/2" (50MM), INCLUSIVE ACABAMENTO DA VÁLVULA	un	2,00	389,09	BDI 1	496,09	992,18
1.5.0.3.	SETOP	ED-50329	TORNEIRA METÁLICA PARA LAVATÓRIO, FECHAMENTO AUTOMÁTICO, ACABAMENTO CROMADO, COM AREJADOR, APLICAÇÃO DE MESA, INCLUSIVE ENGATE FLEXÍVEL METÁLICO	un	2,00	265,00	BDI 1	337,88	675,76
1.5.0.4.	SETOP	ED-50317	ENGATE FLEXÍVEL METÁLICO, COMPRIMENTO DE 40CM, DIÂMETRO DE 1/2" (20MM), INCLUSIVE ACESSÓRIOS	un	2,00	56,46	BDI 1	71,99	143,98

Rio Piracicaba, 08 de junho de 2026.



Prefeitura de
Rio Piracicaba

Praça Coronel Durval de Barros, 52, Centro
CEP 35940-000 - Rio Piracicaba/MG
31 3854-1261

Paula Caldeira Brandão
Secretária Municipal de Educação



ANEXO XIV
PROCESSO LICITATÓRIO Nº 076/2026
CONCORRÊNCIA ELETRÔNICA Nº 004/2026
PLANILHA ORÇAMENTÁRIA

Lote 03 – ESCOLA MUNICIPAL CONSELHEIRO JOSÉ JOAQUIM DA ROCHA

Item	Fonte	Código	Descrição	Unidade	Quantidade	Custo Unitário (sem BDI) (R\$)	BDI (%)	Preço Unitário (com BDI) (R\$)	Preço Total (R\$)
REFORMA DA ESCOLA MUNICIPAL CONSELHEIRO JOSÉ JOAQUIM DA ROCHA									406.569,94
1.			REFORMA DA ESCOLA MUNICIPAL CONSELHEIRO JOSE JOAQUIM DA ROCHA					-	406.569,94
1.1.			INSTALAÇÕES INICIAIS					-	1.455,44
1.1.1.	SETOP	ED-16660	FORNECIMENTO E COLOCAÇÃO DE PLACA DE OBRA EM CHAPA GALVANIZADA #26, ESP. 0,45 MM, PLOTADA COM ADESIVO VINÍLICO, AFIXADA COM REBITES 4,8X40 MM, EM ESTRUTURA METÁLICA DE METALON 20X20 MM, ESP. 1,25 MM, INCLUSIVE SUPORTE EM FUCAL IPTO AUTOCLAVADO PINTADO COM TINTA PVA DUAS (2) DEMÃOS	m2	4,50	256,28	BDI 1	323,43	1.455,44
1.2.			DEMOLIÇÕES E REMOÇÕES					-	475,19
1.2.1.	SETOP	ED-48501	DEMOLIÇÃO MANUAL DE REBOCO OU EMBOÇO, COM ESPESSURA DE ATÉ 55MM, INCLUSIVE AFASTAMENTO E EMPILHAMENTO, EXCLUSIVE TRANSPORTE E RETIRADA DO MATERIAL DEMOLIDO	m2	5,25	10,34	BDI 1	13,05	68,51
1.2.2.	SINAPI	97664	REMOÇÃO DE PISO PODOTÁTIL DE BORRACHA, ALERTA OU DIRECIONAL, DE FORMA MANUAL, SEM REAPROVEITAMENTO. AF_09/2023	UN	36,44	1,76	BDI 1	2,22	80,90
1.2.3.	SINAPI	97644	REMOÇÃO DE PORTAS, DE FORMA MANUAL, SEM REAPROVEITAMENTO. AF_09/2023	M2	24,15	10,69	BDI 1	13,49	325,78
1.3.			MANUTENÇÃO NA COBERTURA					-	105.045,11
1.3.1.	SINAPI	100328	RETIRADA E RECOLOCAÇÃO DE TELHA CERÂMICA DE ENCAIXE, COM ATÉ DUAS ÁGUAS, INCLUSO IÇAMENTO. AF_07/2019	M2	1.017,75	21,25	BDI 1	26,82	27.296,06
1.3.2.	SINAPI	97650	REMOÇÃO DE TRAMA DE MADEIRA PARA COBERTURA, DE FORMA MANUAL, SEM REAPROVEITAMENTO. AF_09/2023	M2	1.017,75	8,55	BDI 1	10,79	10.981,52
1.3.3.	Composição	03	TRAMA DE MADEIRA COMPOSTA POR RIPAS, PARA TELHADOS DE ATÉ 2 ÁGUAS PARA TELHA CERÂMICA OU DE CONCRETO, INCLUSO TRANSPORTE VERTICAL. AF_10/2025	m2	1.017,75	26,71	BDI 1	33,71	34.308,35
1.3.4.	SINAPI	94226	SUBCOBERTURA COM MANTA PLÁSTICA REVESTIDA POR PELÍCULA DE ALUMÍNO, INCLUSO TRANSPORTE VERTICAL. AF_07/2019	M2	1.017,75	20,93	BDI 1	26,41	26.878,78
1.3.5.	SINAPI	94219	CUMEIRA E ESPIGÃO PARA TELHA CERÂMICA EMBOÇADA COM ARGAMASSA TRAÇO 1:2:9 (CIMENTO, CAL E AREIA), PARA TELHADOS COM MAIS DE 2 ÁGUAS, INCLUSO TRANSPORTE VERTICAL. AF_07/2019	M	104,00	48,61	BDI 1	61,35	6.380,40
1.4.			INSTALAÇÕES: PORTAS, PISO PODOTÁTIL E RODAMEIO					-	54.712,39
1.4.1.	Composição	01	KIT DE PORTA-PRONTA DE MADEIRA COM VISOR, BARRA DE APOIO, E CHAPA DE PROTEÇÃO, EM ACABAMENTO MELAMÍNICO BRANCO, FOLHA PESADA OU SUPERPESADA, 90X210CM, FIXAÇÃO COM PREENCHIMENTO PARCIAL DE ESPUMA EXPANSIVA, INCLUSO BATENTE, ALIZAR E FECHADURA - FORNECIMENTO E INSTALAÇÃO. AF_10/2025	UN	11,00	2.133,22	BDI 1	2.692,12	29.613,32
1.4.2.	Composição	02	KIT DE PORTA-PRONTA DE MADEIRA COM BARRA DE APOIO, E CHAPA DE PROTEÇÃO, EM ACABAMENTO MELAMÍNICO BRANCO, FOLHA PESADA OU SUPERPESADA, 90X210CM, FIXAÇÃO COM ARGAMASSA, INCLUSO BATENTE, ALIZAR E FECHADURA - FORNECIMENTO E INSTALAÇÃO. AF_10/2025	UN	3,00	2.120,91	BDI 1	2.676,59	8.029,77
1.4.3.	SETOP	ED-50624	PISO PODOTÁTIL DE BORRACHA, ALERTA OU DIRECIONAL, ESP. 5MM, COLORIDA, INCLUSIVE ASSENTAMENTO COM COLA DE CONTATO	m2	36,44	221,97	BDI 1	280,13	10.207,94
1.4.4.	SETOP	ED-50777	RODAMEIO EM MADEIRA DE LEI, COM ACABAMENTO APARELHADO E CANTO BOLEADO, ALTURA DE 7CM, ESP. 2CM, INCLUSIVE FIXAÇÃO	m	151,80	35,82	BDI 1	45,20	6.861,36
1.5.			CHAPISCO E REBOCO (MURETA DO GRADIL DA FACHADA), PISO DE CONCRETO DO PÁTIO					-	20.430,10
1.5.1.	SINAPI	87894	CHAPISCO APLICADO EM ALVENARIA (SEM PRESENÇA DE VÃOS) E ESTRUTURAS DE CONCRETO DE FACHADA, COM COLHER DE PEDREIRO, ARGAMASSA TRAÇO 1:3 COM PREPARO EM BETONEIRA 400L. AF_10/2022	M2	29,75	7,79	BDI 1	9,83	292,44
1.5.2.	SETOP	ED-50761	REBOCO COM ARGAMASSA, TRAÇO 1:2:8 (CIMENTO, CAL E AREIA), ESP. 20MM, APLICAÇÃO MANUAL, INCLUSIVE ARGAMASSA COM PREPARO MECANIZADO, EXCLUSIVE CHAPISCO	m2	29,75	37,61	BDI 1	47,46	1.411,94
1.5.3.	SETOP	ED-50533	APICOAMENTO MANUAL DE PISO CIMENTADO, INCLUSIVE LIMPEZA DA SUPERFÍCIE	m2	158,95	10,47	BDI 1	13,21	2.099,73
1.5.4.	SINAPI	101747	PISO EM CONCRETO 20 MPA PREPARO MECÂNICO, ESPESSURA 7CM. AF_09/2020	M2	158,95	77,81	BDI 1	98,20	15.608,89
1.5.5.	SINAPI	98679	PISO CIMENTADO, TRAÇO 1:3 (CIMENTO E AREIA), ACABAMENTO LISO, ESPESSURA 2,0 CM, PREPARO MECÂNICO DA ARGAMASSA. AF_09/2020	M2	158,95	44,99	BDI 1	56,78	9.025,18
1.6.			PINTURA: PAREDES INTERNAS E EXTERNAS, PISO E FORRO DE MADEIRA					-	153.262,62
1.6.1.	SETOP	ED-28533	ANDAIME EM CAVALETE METÁLICO PARA FORRO OU SERVIÇO EM ALTURA INTERNO, COM CHAPA DE COMPENSADO E TÁBUA, COM REAPROVEITAMENTO, INCLUSIVE MONTAGEM/DESMONTAGEM E REMANEJAMENTO	m2	242,99	1,56	BDI 1	1,97	478,69
1.6.2.	SETOP	ED-50505	LIXAMENTO MANUAL EM PAREDE PARA REMOÇÃO DE TINTA	m2	1.648,80	3,13	BDI 1	3,95	6.512,76
1.6.3.	SINAPI	88485	FUNDO SELADOR ACRÍLICO, APLICAÇÃO MANUAL EM PAREDE, UMA DEMÃO. AF_04/2023	M2	1.654,05	4,87	BDI 1	6,15	10.172,41
1.6.4.	SETOP	ED-50451	PINTURA ACRÍLICA EM PAREDE, DUAS (2) DEMÃOS, COM APLICAÇÃO MANUAL, EXCLUSIVE SELADOR ACRÍLICO E MASSA ACRÍLICA/CORRIDA (PVA)	m2	1.113,35	15,66	BDI 1	19,76	21.999,80



1.6.5.	SETOP	ED-14802	PINTURA ESMALTE BASE ÁGUA EM SUPERFÍCIE DE CONCRETO/ALVENARIA, TRÊS (3) DEMÃOS, COM APLICAÇÃO MANUAL, EXCLUSIVE SELADOR ACRÍLICO E MASSA ACRÍLICA/CORRIDA (PVA)	m2	540,70	27,43	BDI 1	34,62	18.719,03
1.6.6.	SINAPI	102494	PINTURA DE PISO COM TINTA EPÓXI, APLICAÇÃO MANUAL, 2 DEMÃOS, INCLUSIVE PRIMER EPÓXI. AF_05/2021	M2	827,93	81,54	BDI 1	102,90	85.194,00
1.6.7.	SETOP	ED-50507	LIXAMENTO MANUAL EM SUPERFÍCIE DE MADEIRA PARA REMOÇÃO DE TINTA E/OU VERNIZ	m2	485,97	4,74	BDI 1	5,98	2.906,10
1.6.8.	SINAPI	102203	PINTURA VERNIZ (INCOLOR) ALQUÍDICO EM MADEIRA, USO INTERNO E EXTERNO, 1 DEMÃO. AF_01/2021	M2	485,97	11,87	BDI 1	14,98	7.279,83
1.7.			PINTURA NAS JANELAS E GRADIL DA FACHADA					-	31.771,11
1.7.1.	Composição	04	RECOMPOSIÇÃO DAS JANELAS, INCLUSIVE REMOÇÃO, REPARO, SUBSTITUIÇÃO DE PEÇAS DANIFICADAS E REASSENTAMENTO	M2	21,20	768,61	BDI 1	969,99	20.563,79
1.7.2.	SETOP	ED-50508	LIXAMENTO MANUAL EM SUPERFÍCIE METÁLICA PARA REMOÇÃO DE TINTA E/OU FUNDO ANTICORROSIVO	m2	78,80	5,43	BDI 1	6,85	539,78
1.7.3.	SINAPI	100758	PINTURA COM TINTA ALQUÍDICA DE ACABAMENTO (ESMALTE SINTÉTICO ACETINADO) APLICADA A ROLO OU PINCEL SOBRE SUPERFÍCIES METÁLICAS (EXCETO PERFIL) EXECUTADO EM OBRA (02 DEMÃOS). AF_01/2020	M2	78,80	59,36	BDI 1	74,91	5.902,91
1.7.4.	SETOP	ED-50493	PINTURA ESMALTE BASE SOLVENTE EM ESQUADRIA DE MADEIRA, DUAS (2) DEMÃOS, COM APLICAÇÃO MANUAL, INCLUSIVE UMA (1) DEMÃO DE FUNDO NIVELADOR E PREPARAÇÃO DA SUPERFÍCIE COM LIXAMENTO, EXCLUSIVE MASSA A ÓLEO	m2	106,00	33,98	BDI 1	42,88	4.545,28
1.7.5.	SETOP	ED-50495	PINTURA ESMALTE BASE SOLVENTE EM SUPERFÍCIES METÁLICAS, DUAS (2) DEMÃOS, COM APLICAÇÃO MANUAL, INCLUSIVE UMA (1) DEMÃO DE FUNDO ANTICORROSIVO	m2	5,25	33,11	BDI 1	41,78	219,35
1.8.			LIMPEZA FINAL DE OBRA					-	8.130,27
1.8.1.	SETOP	ED-50266	LIMPEZA FINAL PARA ENTREGA DA OBRA	m2	827,93	7,78	BDI 1	9,82	8.130,27
1.9.			ADMINISTRAÇÃO LOCAL					-	22.479,63
1.9.1.	Composição	05	ADMINISTRAÇÃO LOCAL	MÊS	3,00	5.937,57	BDI 1	7.493,21	22.479,63

Rio Piracicaba, 08 de junho de 2026.

Paula Caldeira Brandão
Secretária Municipal de Educação



ANEXO XV

**PROCESSO LICITATÓRIO Nº 076/2026
CONCORRÊNCIA ELETRÔNICA Nº 004/2026**

PLANILHA ORÇAMENTÁRIA

Lote 04 – CEMEI MICKEY

Item	Fonte	Código	Descrição	Unidade	Quantidade	Custo Unitário (sem BDI) (R\$)	BDI (%)	Preço Unitário (com BDI) (R\$)	Preço Total (R\$)
REFORMAS E ADEQUAÇÕES CEMEI MICKEY									118.799,62
1.			SERVIÇOS PRELIMINARES						118.799,62
1.1.			INSTALAÇÕES INICIAIS						1.470,42
1.1.0.1.	SETOP	ED-16660	FORNECIMENTO E COLOCAÇÃO DE PLACA DE OBRA EM CHAPA GALVANIZADA #26, ESP. 0,45 MM, PLOTADA COM ADESIVO VINÍLICO, AFIXADA COM REBITES 4,8x40 MM, EM ESTRUTURA METÁLICA DE METALON 20X20 MM, ESP. 1,25 MM, INCLUSIVE SUPORTE EM EUCALIPTO AUTOCLAVADO PINTADO COM TINTA PVA DUAS (2) DEMÃOS	m2	4,50	256,28	BDI 1	326,76	1.470,42
1.2.			DEMOLIÇÕES E REMOÇÕES						1.504,17
1.2.0.1.	SINAPI	97622	DEMOLIÇÃO DE ALVENARIA DE BLOCO FURADO, DE FORMA MANUAL, SEM REAPROVEITAMENTO. AF_09/2023	M3	11,60	59,82	BDI 1	76,27	884,73
1.2.0.2.	SETOP	ED-51131	CARGA MANUAL DE MATERIAL DE QUALQUER NATUREZA SOBRE CAMINHÃO, EXCLUSIVE TRANSPORTE	m3	11,60	41,88	BDI 1	53,40	619,44
1.3.			CONSTRUÇÃO DO NOVO MURO						26.951,85
1.3.0.1.	SETOP	ED-50842	PILAR EM CONCRETO APARENTE 20 MPa, INCLUSIVE ARMAÇÃO, FÓRMA PLASTIFICADA E DESFORMA	m3	0,63	3.202,43	BDI 1	4.083,10	2.572,35
1.3.0.2.	SETOP	ED-50850	VIGA DE 0,21 A 0,35 M DE LARGURA EM CONCRETO 20MPa, APARENTE, ARMAÇÃO, FÓRMA PLASTIFICADA, ESCORAMENTO E DESFORMA	m3	1,94	2.178,40	BDI 1	2.777,46	5.388,27
1.3.0.3.	SETOP	ED-48232	ALVENARIA DE VEDAÇÃO COM TUILO CERÂMICO FURADO, ESP. 14CM, PARA REVESTIMENTO, INCLUSIVE ARGAMASSA PARA ASSENTAMENTO	m2	58,00	70,91	BDI 1	90,41	5.243,78
1.3.0.4.	SETOP	ED-50727	CHAPISCO COM ARGAMASSA, TRAÇO 1:3 (CIMENTO E AREIA), ESP. 5MM, APLICADO EM ALVENARIA/ESTRUTURA DE CONCRETO COM COLHER, INCLUSIVE ARGAMASSA COM PREPARO MECANIZADO	m2	116,00	9,69	BDI 1	12,35	1.432,60
1.3.0.5.	SETOP	ED-50761	REBOCO COM ARGAMASSA, TRAÇO 1:2:8 (CIMENTO, CAL E AREIA), ESP. 20MM, APLICAÇÃO MANUAL, INCLUSIVE ARGAMASSA COM PREPARO MECANIZADO, EXCLUSIVE CHAPISCO	m2	116,00	37,61	BDI 1	47,95	5.562,20
1.3.0.6.	SINAPI	88485	FUNDO SELADOR ACRÍLICO, APLICAÇÃO MANUAL EM PAREDE, UMA DEMÃO. AF_04/2023	M2	116,00	4,74	BDI 1	6,04	700,64
1.3.0.7.	SETOP	ED-50502	PINTURA LÁTEX (PVA) EM PAREDE, DUAS (2) DEMÃOS, COM APLICAÇÃO MANUAL, INCLUSIVE UMA (1) DEMÃO DE MASSA CORRIDA (PVA), EXCLUSIVE SELADOR ACRÍLICO	m2	116,00	29,29	BDI 1	37,34	4.331,44
1.3.0.8.	SETOP	ED-50667	CHAPIM EM CHAPA GALVANIZADA, COM PINGADEIRA, ESP. 0,65MM (GSG-24), COM DESENVOLVIMENTO DE 35CM, INCLUSIVE IÇAMENTO MANUAL VERTICAL	m	29,00	46,53	BDI 1	59,33	1.720,57
1.4.			REFORMAS INTERNAS						84.139,94
1.4.1.			PAREDES						60.307,97
1.4.1.1.	SETOP	ED-50514	PREPARAÇÃO PARA EMASSAMENTO OU PINTURA (LÁTEX/ACRÍLICO) EM PAREDE, INCLUSIVE UMA (1) DEMÃO DE SELADOR ACRÍLICO	m2	1.296,00	7,25	BDI 1	9,24	11.975,04
1.4.1.2.	SETOP	ED-50453	PINTURA ACRÍLICA EM PAREDE, TRÊS (3) DEMÃOS, COM APLICAÇÃO MANUAL EXCLUSIVE SELADOR ACRÍLICO E MASSA ACRÍLICA/CORRIDA (PVA)	m2	1.296,00	20,34	BDI 1	25,93	33.605,28
1.4.1.3.	SETOP	ED-50464	PINTURA COM RESINA ACRÍLICA EM PAREDE DUAS (2) DEMÃOS, COM APLICAÇÃO MANUAL, INCLUSIVE PREPARAÇÃO E LIMPEZA DA SUPERFÍCIE	m2	439,78	13,38	BDI 1	17,06	7.502,65
1.4.1.4.	SETOP	ED-48501	DEMOLIÇÃO MANUAL DE REBOCO OU EMBOÇO, COM ESPESSURA DE ATÉ 55MM, INCLUSIVE AFASTAMENTO E EMPILHAMENTO, EXCLUSIVE TRANSPORTE E RETIRADA DO MATERIAL DEMOLIDO	m2	100,00	10,34	BDI 1	13,18	1.318,00
1.4.1.5.	SINAPI	87905	CHAPISCO APLICADO EM ALVENARIA (COM PRESENÇA DE VAOS) E ESTRUTURAS DE CONCRETO DE FACHADA, COM COLHER DE PEDREIRO, ARGAMASSA TRAÇO 1:3 COM PREPARO EM BETONEIRA 400L. AF_10/2022	M2	100,00	8,72	BDI 1	11,12	1.112,00
1.4.1.6.	SETOP	ED-50761	REBOCO COM ARGAMASSA, TRAÇO 1:2:8 (CIMENTO, CAL E AREIA), ESP. 20MM, APLICAÇÃO MANUAL, INCLUSIVE ARGAMASSA COM PREPARO MECANIZADO, EXCLUSIVE CHAPISCO	m2	100,00	37,61	BDI 1	47,95	4.795,00
1.4.2.			TETO						7.889,84
1.4.2.1.	SETOP	ED-50515	PREPARAÇÃO PARA EMASSAMENTO OU PINTURA (LÁTEX/ACRÍLICO) EM TETO, INCLUSIVE UMA (1) DEMÃO DE SELADOR ACRÍLICO	m2	146,78	9,09	BDI 1	11,59	1.701,18
1.4.2.2.	SETOP	ED-50452	PINTURA ACRÍLICA EM TETO, DUAS (2) DEMÃOS, COM APLICAÇÃO MANUAL, EXCLUSIVE SELADOR ACRÍLICO E MASSA ACRÍLICA/CORRIDA (PVA)	m2	146,78	19,62	BDI 1	25,27	3.709,13
1.4.2.3.	SETOP	ED-50526	PINTURA COM VERNIZ SINTÉTICO MARITIMO EM ESQUADRIAS DE MADEIRA, DUAS (2) DEMÃOS, ACABAMENTO TIPO BRILHANTE, COM APLICAÇÃO MANUAL, INCLUSIVE PREPARAÇÃO DA SUPERFÍCIE COM LIXAMENTO	m2	83,15	23,39	BDI 1	29,82	2.479,53
1.4.3.			ESQUADRIAS						15.942,13
1.4.3.1.	SETOP	ED-50508	LIXAMENTO MANUAL EM SUPERFÍCIE METÁLICA PARA REMOÇÃO DE TINTA E/OU FUNDO ANTICORROSIVO	m2	219,60	5,43	BDI 1	6,92	1.519,63
1.4.3.2.	SETOP	ED-50491	PINTURA ESMALTE BASE SOLVENTE EM ESQUADRIAS DE FERRO, DUAS (2) DEMÃOS, COM APLICAÇÃO MANUAL, INCLUSIVE UMA (1) DEMÃO DE FUNDO ANTICORROSIVO	m2	219,60	33,49	BDI 1	42,70	9.376,92
1.4.3.3.	SETOP	ED-50507	LIXAMENTO MANUAL EM SUPERFÍCIE DE MADEIRA PARA REMOÇÃO DE TINTA E/OU VERNIZ	m2	102,22	4,74	BDI 1	6,04	617,41
1.4.3.4.	SETOP	ED-50493	PINTURA ESMALTE BASE SOLVENTE EM ESQUADRIA DE MADEIRA, DUAS (2) DEMÃOS, COM APLICAÇÃO MANUAL, INCLUSIVE UMA (1) DEMÃO DE FUNDO NIVELADOR E PREPARAÇÃO DA SUPERFÍCIE COM LIXAMENTO, EXCLUSIVE MASSA A ÓLEO	m2	102,22	33,98	BDI 1	43,32	4.428,17
1.5.			REFORMA NA COBERTURA						2.483,40
1.5.0.1.	SETOP	ED-48509	REMOÇÃO MANUAL DE TELHA METÁLICA OU PVC, COM REAPROVEITAMENTO, INCLUSIVE AFASTAMENTO E EMPILHAMENTO, EXCLUSIVE TRANSPORTE E RETIRADA DO MATERIAL REMOVIDO NÃO REAPROVEITÁVEL	m2	30,00	9,32	BDI 1	11,88	356,40
1.5.0.2.	SINAPI	94213	TELHAMENTO COM TELHA METÁLICA E= 0,5 MM, COM ATÉ 2 ÁGUAS, INCLUSO IÇAMENTO. AF 07/2019	M2	30,00	55,61	BDI 1	70,90	2.127,00
1.6.			ESQUADRIAS						2.249,84
1.6.0.1.	SINAPI	97644	REMOÇÃO DE PORTAS, DE FORMA MANUAL, SEM REAPROVEITAMENTO. AF_09/2023	M2	1,68	10,15	BDI 1	12,94	21,74
1.6.0.2.	SINAPI	91299	PORTA DE MADEIRA, MACIÇA (PESADA OU SUPERPESADA), 80X210CM, ESPESSURA DE 3,5CM, DIVIDIDA AO MEIO, INCLUSIVE APOIO PARA RECEBIMENTO DE DOCUMENTOS TAMANHO DE 80X20CM - INCLUSO DOBRADIÇAS - FORNECIMENTO E INSTALAÇÃO. AF_10/2025	UN	1,00	1.747,53	BDI 1	2.228,10	2.228,10



Rio Piracicaba, 08 de junho de 2026.

Paula Caldeira Brandão
Secretária Municipal de Educação



ANEXO XVI

**PROCESSO LICITATÓRIO Nº 076/2026
CONCORRÊNCIA ELETRÔNICA Nº 004/2026**

PLANILHA ORÇAMENTÁRIA

Lote 05 – CEMEI DONA RITA

Item	Fonte	Código	Descrição	Unidade	Quantidade	Custo Unitário (sem BDI) (R\$)	BDI (%)	Preço Unitário (com BDI) (R\$)	Preço Total (R\$)
REFORMA CRECHE DONA RITA - CAXAMBU									79.827,71
1. SERVIÇOS PRELIMINARES									79.827,71
1.1. INSTALAÇÕES INICIAIS									2.521,62
1.1.0.1.	SINAPI	4813	PLACA DE OBRA (PARA CONSTRUÇÃO CIVIL) EM CHAPA GALVANIZADA *N. 22*, ADESIVADA, DE 2,4 X 1,2 M (SEM POSTES PARA FIXAÇÃO)	M2	4,50	439,50	BDI 1	560,36	2.521,62
1.2. REFORMAS INTERNAS									77.306,09
1.2.1. PAREDES									45.907,09
1.2.1.1.	SETOP	ED-50514	PREPARAÇÃO PARA EMASSAMENTO OU PINTURA (LÁTEX/ACRÍLICA) EM PAREDE, INCLUSIVE UMA (1) DEMÃO DE SELADOR ACRÍLICO	m2	1.044,00	7,25	BDI 1	9,24	9.646,56
1.2.1.2.	SETOP	ED-50453	PINTURA ACRÍLICA EM PAREDE, TRÊS (3) DEMÃOS, COM APLICAÇÃO MANUAL EXCLUSIVE SELADOR ACRÍLICO E MASSA ACRÍLICA/CORRIDA (PVA)	m2	1.044,00	20,34	BDI 1	25,93	27.070,92
1.2.1.3.	SETOP	ED-50464	PINTURA COM RESINA ACRÍLICA EM PAREDE DUAS (2) DEMÃOS, COM APLICAÇÃO MANUAL, INCLUSIVE PREPARAÇÃO E LIMPEZA DA SUPERFÍCIE	m2	199,86	13,38	BDI 1	17,06	3.409,61
1.2.1.4.	SETOP	ED-48501	DEMOLIÇÃO MANUAL DE REBOCO OU EMBOÇO, COM ESPESURA DE ATÉ 55MM, INCLUSIVE AFASTAMENTO E EMPILHAMENTO, EXCLUSIVE TRANSPORTE E RETIRADA DO MATERIAL DEMOLIDO	m2	80,00	10,34	BDI 1	13,18	1.054,40
1.2.1.5.	SINAPI	87905	CHAPISCO APLICADO EM ALVENARIA (COM PRESENÇA DE VÃOS) E ESTRUTURAS DE CONCRETO DE FACHADA, COM COLHER DE PEDREIRO. ARGAMASSA TRAÇO 1:3 COM PREPARO EM BETONEIRA 400L. AF. 10/2022	M2	80,00	8,72	BDI 1	11,12	889,60
1.2.1.6.	SETOP	ED-50761	REBOCO COM ARGAMASSA, TRAÇO 1:2:8 (CIMENTO, CAL E AREIA), ESP. 20MM, APLICAÇÃO MANUAL, INCLUSIVE ARGAMASSA COM PREPARO MECANIZADO, EXCLUSIVE CHAPISCO	m2	80,00	37,61	BDI 1	47,95	3.836,00
1.2.2. TETO									15.875,97
1.2.2.1.	SETOP	ED-50515	PREPARAÇÃO PARA EMASSAMENTO OU PINTURA (LÁTEX/ACRÍLICA) EM TETO, INCLUSIVE UMA (1) DEMÃO DE SELADOR ACRÍLICO	m2	430,71	9,09	BDI 1	11,59	4.991,93
1.2.2.2.	SETOP	ED-50452	PINTURA ACRÍLICA EM TETO, DUAS (2) DEMÃOS, COM APLICAÇÃO MANUAL, EXCLUSIVE SELADOR ACRÍLICO E MASSA ACRÍLICA/CORRIDA (PVA)	m2	430,71	19,82	BDI 1	25,27	10.884,04
1.2.3. ESQUADRIAS									12.147,48
1.2.3.1.	SETOP	ED-50508	LIXAMENTO MANUAL EM SUPERFÍCIE METÁLICA PARA REMOÇÃO DE TINTA E/OU FUNDO ANTICORROSIVO	m2	244,81	5,43	BDI 1	6,92	1.694,09
1.2.3.2.	SETOP	ED-50491	PINTURA ESMALTE BASE SOLVENTE EM ESQUADRIAS DE FERRO, DUAS (2) DEMÃOS, COM APLICAÇÃO MANUAL, INCLUSIVE UMA (1) DEMÃO DE FUNDO ANTICORROSIVO	m2	244,81	33,49	BDI 1	42,70	10.453,39
1.2.4. REPAROS ELÉTRICOS									1.383,75
1.2.4.1.	SETOP	ED-15761	CONJUNTO DE UMA (1) TOMADA PADRÃO, TRÊS (3) POLOS, CORRENTE 10A, TENSÃO 250V, (2P+T/10A-250V) E UMA (1) TOMADA PADRÃO, TRÊS (3) POLOS, CORRENTE 20A, TENSÃO 250V, (2P+T/20A-250V), COM PLACA 4"X2" DE DOIS (2) POSTOS, INCLUSIVE FORNECIMENTO, INSTALAÇÃO, SUPORTE, MÓDULO E PLACA	un	5,00	45,53	BDI 1	58,05	290,25
1.2.4.2.	SETOP	ED-15744	CONJUNTO DE UM (1) INTERRUPTOR BIPOLAR SIMPLES, CORRENTE 10A, TENSÃO 250V, (10A-250V) E UM (1) INTERRUPTOR PARALELO, CORRENTE 10A, TENSÃO 250V, (10A-250V), COM PLACA 4"X2" DE DOIS (2) POSTOS, INCLUSIVE FORNECIMENTO, INSTALAÇÃO, SUPORTE, MÓDULO E PLACA	un	5,00	61,73	BDI 1	78,71	393,55
1.2.4.3.	SETOP	ED-15755	CONJUNTO DE DUAS (2) TOMADAS PADRÃO, TRÊS (3) POLOS, CORRENTE 10A, TENSÃO 250V, (2P+T/10A-250V), COM PLACA 4"X2" DE DOIS (2) POSTOS, INCLUSIVE FORNECIMENTO, INSTALAÇÃO, SUPORTE, MÓDULO E PLACA	un	5,00	42,92	BDI 1	54,72	273,60
1.2.4.4.	SETOP	ED-15740	CONJUNTO DE DOIS (2) INTERRUPTORES BIPOLAR SIMPLES, CORRENTE 10A, TENSÃO 250V, (10A-250V), COM PLACA 4"X2" DE DOIS (2) POSTOS, INCLUSIVE FORNECIMENTO, INSTALAÇÃO, SUPORTE, MÓDULO E PLACA	un	5,00	66,88	BDI 1	85,27	426,35
1.2.5. SERVIÇOS HIDRÁULICOS									1.991,80
1.2.5.1.	SINAPI	36801	ACABAMENTO DE METAL CROMADO PARA REGISTRO PEQUENO, DE PAREDE, 1/2" OU 3/4"	UN	4,00	35,27	BDI 1	44,97	179,88
1.2.5.2.	SETOP	ED 50337	VÁLVULA DE DESCARGA COM REGISTRO INTERNO, ACIONAMENTO SIMPLES, DIÂMETRO DE 1.1/2" (50MM), INCLUSIVE ACABAMENTO DA VÁLVULA	un	2,00	389,09	BDI 1	496,09	992,18
1.2.5.3.	SETOP	ED-50329	TORNEIRA METÁLICA PARA LAVATÓRIO, FECHAMENTO AUTOMÁTICO, ACABAMENTO CROMADO, COM AREJADOR, APLICAÇÃO DE MESA, INCLUSIVE ENGATE FLEXÍVEL METÁLICO	un	2,00	265,00	BDI 1	337,88	675,76
1.2.5.4.	SETOP	ED-50317	ENGATE FLEXÍVEL METÁLICO, COMPRIMENTO DE 40CM, DIÂMETRO DE 1/2" (20MM), INCLUSIVE ACESSÓRIOS	un	2,00	56,46	BDI 1	71,99	143,98

Rio Piracicaba, 08 de junho de 2026.

Paula Caldeira Brandão
Secretária Municipal de Educação



ANEXO XVII

**PROCESSO LICITATÓRIO Nº 076/2026
CONCORRÊNCIA ELETRÔNICA Nº 004/2026**

CRONOGRAMA FÍSICO FINANCEIRO

Lote 01 – CEMEI DONA RITA MARTINS

Item	Descrição	Valor (R\$)	Parcelas:	1	2	3	4	5	6
				07/26	08/26	09/26	10/26	11/26	12/26
1.	Reforma Escola Municipal Dona Rita Me	230.703,92	% Período:	24,74%	23,12%	30,37%	21,77%		
1.1.	Serviços preliminares	1.470,42	% Período:	100,00%					
1.2.	Pintura	106.018,71	% Período:	25,00%	25,00%	25,00%	25,00%		
1.3.	REPAROS ELÉTRICOS	2.767,50	% Período:	100,00%					
1.4.	SERVIÇOS HIDRÁULICOS	945,80	% Período:	100,00%					
1.5.	LOUÇAS E BANCADAS	3.306,18	% Período:	50,00%	50,00%				
1.6.	ESQUADRIAS	1.446,90	% Período:		100,00%				
1.7.	ESTRUTURA DE COBERTURA (1 ÁGUA)	99.215,23	% Período:	20,00%	20,00%	40,00%	20,00%		
1.8.	ALMOXARIFADO	15.533,18	% Período:	25,00%	25,00%	25,00%	25,00%		
Total: R\$ 230.703,92				%:	24,74%	23,12%	30,37%	21,77%	
Período:	Financiamento:			32.157,31	30.051,64	39.486,23	28.304,82		
	Contrapartida:			24.910,52	23.279,37	30.587,83	21.926,20		
	Outros:			-	-	-	-		
	Investimento:			57.067,83	53.331,01	70.074,06	50.231,02		
Acumulado:	%:			24,74%	47,85%	78,23%	100,00%		
	Financiamento:			32.157,31	62.208,95	101.695,18	130.000,00		
	Contrapartida:			24.910,52	48.189,89	78.777,72	100.703,92		
	Outros:			-	-	-	-		

Rio Piracicaba, 08 de junho de 2026.

Paula Caldeira Brandão
Secretária Municipal de Educação



ANEXO XVIII

**PROCESSO LICITATÓRIO Nº 076/2026
CONCORRÊNCIA ELETRÔNICA Nº 004/2026**

CRONOGRAMA FÍSICO FINANCEIRO

Lote 02 – CEMEI SEBASTIÃO ARAÚJO

Item	Descrição	Valor (R\$)	Parcelas:	1	2	3	4	5	6	7	8	9	10	11	12
				07/26	08/26	09/26	10/26	11/26	12/26	01/27	02/27	03/27	04/27	05/27	06/27
1.	REFORMAS E ADEQUAÇÕES SEBASTIÃO ARAÚJO	99.696,80	% Período:	32,70%	34,30%	32,99%									
1.1.	INSTALAÇÕES INICIAIS	1.470,42	% Período:	100,00%											
1.2.	PINTURA	82.957,59	% Período:	26,29%	34,05%	39,65%									
1.2.1.	PAREDES	66.138,62	% Período:	30,00%	30,00%	40,00%									
1.2.2.	TETO	8.933,76	% Período:		50,00%	50,00%									
1.2.3.	ESQUADRIAS	7.885,21	% Período:	25,00%	50,00%	25,00%									
1.3.	REFORMA NA COBERTURA	11.893,24	% Período:	50,00%	50,00%										
1.4.	REPAROS ELÉTRICOS	1.383,75	% Período:	100,00%											
1.5.	SERVIÇOS HIDRÁULICOS	1.991,80	% Período:	100,00%											
Total: R\$ 99.696,80				%:	32,70%	34,30%	32,99%								
Período:				Repasso:	-	-	-								
				Contrapartida:	32.605,48	34.197,69	32.893,63								
Acumulado:				Outros:	-	-	-								
				Investimento:	32.605,48	34.197,69	32.893,63								
%				Repasso:	-	-	-								
				Contrapartida:	32.605,48	66.803,17	99.696,80								
Investimento:				Outros:	-	-	-								
				Administração Local:	32.605,48	66.803,17	99.696,80								

Rio Piracicaba, 08 de junho de 2026.

Paula Caldeira Brandão
Secretária Municipal de Educação



ANEXO XIX

**PROCESSO LICITATÓRIO Nº 076/2026
CONCORRÊNCIA ELETRÔNICA Nº 004/2026**

CRONOGRAMA FÍSICO FINANCEIRO

Lote 03 – ESCOLA MUNICIPAL CONSELHEIRO JOSÉ JOAQUIM DA ROCHA

Item	Descrição	Valor (R\$)	Parcelas:	1	2	3	4	5	6	7	8	9	10	11	12
				06/26	07/26	08/26	09/26	10/26	11/26	12/26	01/27	02/27	03/27	04/27	05/27
1.	REFORMA DA ESCOLA MUNICIPAL COI	406.569,94	% Período:	20,22%	48,76%	31,02%									
1.1.	INSTALAÇÕES INICIAIS	1.455,44	% Período:	100,00%											
1.2.	DEMOLIÇÕES E REMOÇÕES	475,19	% Período:	100,00%											
1.3.	MANUTENÇÃO NA COBERTURA	105.845,11	% Período:	50,00%	50,00%										
1.4.	INSTALAÇÕES: PORTAS, PISO POUQU	54.712,39	% Período:	50,00%	50,00%										
1.5.	CHAPISCO E REBOCO (MURETA DO GF	28.438,18	% Período:		50,00%	50,00%									
1.6.	PINTURA: PAREDES INTERNAS E EXTE	153.282,82	% Período:		50,00%	50,00%									
1.7.	PINTURA NAS JANELAS E GRADIL DA	31.771,11	% Período:		50,00%	50,00%									
1.8.	LIMPEZA FINAL DE OBRA	8.130,27	% Período:			100,00%									
1.9.	ADMINISTRAÇÃO LOCAL	22.479,63	% Período:		50,00%	50,00%									
Total: R\$ 406.569,94				%:	20,22%	48,76%	31,02%								
				Repasso:	-	-	-								
				Contrapartida:	82.209,38	198.254,82	126.106,04								
				Outros:	-	-	-								
				Investimento:	82.209,38	198.254,82	126.106,04								
				%:	20,22%	48,76%	31,02%								
				Repasso:	-	-	-								
				Contrapartida:	82.209,38	280.463,90	406.569,94								
				Outros:	-	-	-								
				Investimento:	82.209,38	280.463,90	406.569,94								
				Administração Local:	0,00%	50,00%	100,00%								

Microserviço da Administração Local:
RAÇÃO LOCAL

Rio Piracicaba, 08 de junho de 2026.

Paula Caldeira Brandão
Secretária Municipal de Educação



ANEXO XX

**PROCESSO LICITATÓRIO Nº 076/2026
CONCORRÊNCIA ELETRÔNICA Nº 004/2026**

CRONOGRAMA FÍSICO FINANCEIRO

Lote 04 – CEMEI MICKEY

Item	Descrição	Valor (R\$)	Parcelas:	1	2	3	4	5	6	7	8	9	10	11	12
1.	SERVIÇOS PRELIMINARES	118.799,62		07/26	08/26	09/26	10/26	11/26	12/26	01/27	02/27	03/27	04/27	05/27	06/27
			% Período:	35,84%	37,17%	26,99%									
1.1.	INSTALAÇÕES INICIAIS	1.470,42	% Período:	100,00%											
1.2.	DEMOLIÇÕES E REMOÇÕES	1.504,17	% Período:	100,00%											
1.3.	CONSTRUÇÃO DO NOVO MURO	26.951,85	% Período:	50,00%	50,00%										
1.4.	REFORMAS INTERNAS	84.139,94	% Período:	28,11%	33,79%	38,11%									
1.4.1.	PAREDES	60.307,97	% Período:	30,00%	30,00%	40,00%									
1.4.2.	TETO	7.889,84	% Período:	30,00%	30,00%	40,00%									
1.4.3.	ESQUADRIAS	15.942,13	% Período:	20,00%	50,00%	30,00%									
1.5.	REFORMA NA COBERTURA	2.483,40	% Período:	100,00%											
1.6.	ESQUADRIAS	2.249,84	% Período:		100,00%										
Total: R\$ 118.799,62				%:	35,84%	37,17%	26,99%								
				Repasso:	-	-	-								
				Contrapartida:	42.581,68	44.156,18	32.061,76								
				Outros:	-	-	-								
				Investimento:	42.581,68	44.156,18	32.061,76								
				%:	35,84%	73,01%	100,00%								
				Repasso:	-	-	-								
				Contrapartida:	42.581,68	86.737,86	118.799,62								
				Outros:	-	-	-								
				Investimento:	42.581,68	86.737,86	118.799,62								
icrosserviço da Administração Local:				Administração Local:											

Rio Piracicaba, 08 de junho de 2026.

Paula Caldeira Brandão
Secretária Municipal de Educação



ANEXO XXI

**PROCESSO LICITATÓRIO Nº 076/2026
CONCORRÊNCIA ELETRÔNICA Nº 004/2026**

CRONOGRAMA FÍSICO FINANCEIRO

Lote 05 – CEMEI DONA RITA

Item	Descrição	Valor (R\$)	Parcelas:	1	2	3	4	5	6	7	8	9	10	11	12
				07/26	08/26	09/26	10/26	11/26	12/26	01/27	02/27	03/27	04/27	05/27	06/27
1.	SERVIÇOS PRELIMINARES	79.827,71	% Período:	52,17%	47,83%										
1.1.	INSTALAÇÕES INICIAIS	2.521,62	% Período:	100,00%											
1.2.	REFORMAS INTERNAS	77.306,09	% Período:	50,61%	49,39%										
1.2.1.	PAREDES	45.907,09	% Período:	50,00%	50,00%										
1.2.2.	TETO	15.875,97	% Período:	50,00%	50,00%										
1.2.3.	ESQUADRIAS	12.147,48	% Período:	40,00%	60,00%										
1.2.4.	REPAROS ELÉTRICOS	1.383,75	% Período:	100,00%											
1.2.5.	SERVIÇOS HIDRAULICOS	1.991,80	% Período:	100,00%											
Total: R\$ 79.827,71				%:	52,17%	47,83%									
Período:				Repasso:	-	-									
				Contrapartida:	41.647,69	38.180,02									
Acumulado:				Outros:	-	-									
				Investimento:	41.647,69	38.180,02									
Intercrossserviço da Administração Local:				%:	52,17%	100,00%									
				Repasso:	-	-									
Administração Local:				Contrapartida:	41.647,69	79.827,71									
				Outros:	-	-									
Investimento:				Investimento:	41.647,69	79.827,71									
				Administração Local:											

Rio Piracicaba, 08 de junho de 2026.

Paula Caldeira Brandão
Secretária Municipal de Educação



Prefeitura de
Rio Piracicaba

Praça Coronel Durval de Barros, 52, Centro
CEP 35940-000 - Rio Piracicaba/MG
31 3854-1261



Prefeitura de
Rio Piracicaba

Praça Coronel Durval de Barros, 52, Centro
CEP 35940-000 - Rio Piracicaba/MG
31 3854-1261

ANEXO XXII
PROCESSO LICITATÓRIO Nº 076/2026
CONCORRÊNCIA ELETRÔNICA Nº 004/2026

PROJETOS
Lote 01 – CEMEI DONA RITA MARTINS



Prefeitura de
Rio Piracicaba

Praça Coronel Durval de Barros, 52, Centro
CEP 35940-000 - Rio Piracicaba/MG
31 3854-1261



PLANTA BAIXA

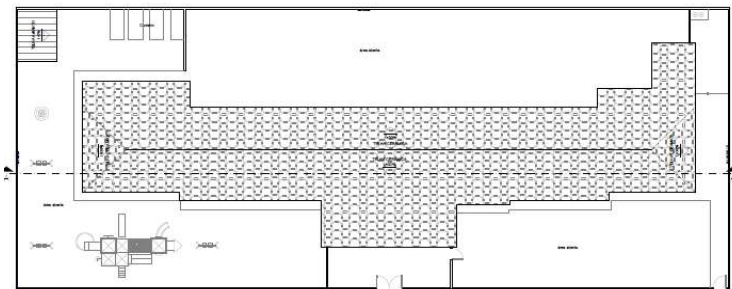

COBERTURA

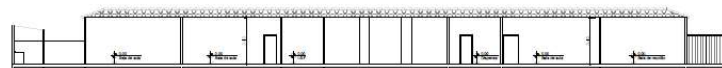

CORTE AA

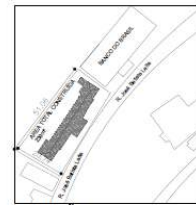

SITUAÇÃO

Esc. 1:500

Ordem	Descrição	Quantidade	Valor Unit.	Valor Total
1
2
3
4
5
6
7
8
9
10
11
12
13
14
15
16
17
18
19
20
21
22
23
24
25
26
27
28
29
30
31
32
33
34
35
36
37
38
39
40
41
42
43
44
45
46
47
48
49
50

Item	Descrição	Quantidade	Valor Unit.	Valor Total
1
2
3
4
5
6
7
8
9
10
11
12
13
14
15
16
17
18
19
20
21
22
23
24
25
26
27
28
29
30
31
32
33
34
35
36
37
38
39
40
41
42
43
44
45
46
47
48
49
50



Prefeitura de
Rio Piracicaba

Praça Coronel Durval de Barros, 52, Centro
CEP 35940-000 - Rio Piracicaba/MG
31 3854-1261

Rio Piracicaba, 08 de junho de 2026.

Paula Caldeira Brandão
Secretária Municipal de Educação



Prefeitura de
Rio Piracicaba

Praça Coronel Durval de Barros, 52, Centro
CEP 35940-000 - Rio Piracicaba/MG
31 3854-1261

ANEXO XXIII
PROCESSO LICITATÓRIO Nº 076/2026
CONCORRÊNCIA ELETRÔNICA Nº 004/2026

PROJETOS
Lote 02 – CEMEI SEBASTIÃO ARAÚJO



Prefeitura de
Rio Piracicaba

Praça Coronel Durval de Barros, 52, Centro
CEP 35940-000 - Rio Piracicaba/MG
31 3854-1261

Rio Piracicaba, 08 de junho de 2026.

Paula Caldeira Brandão
Secretária Municipal de Educação



Prefeitura de
Rio Piracicaba

Praça Coronel Durval de Barros, 52, Centro
CEP 35940-000 - Rio Piracicaba/MG
31 3854-1261

ANEXO XXIV
PROCESSO LICITATÓRIO Nº 076/2026
CONCORRÊNCIA ELETRÔNICA Nº 004/2026

PROJETOS

Lote 03 – ESCOLA MUNICIPAL CONSELHEIRO JOSÉ JOAQUIM DA ROCHA



Prefeitura de
Rio Piracicaba

Praça Coronel Durval de Barros, 52, Centro
CEP 35940-000 - Rio Piracicaba/MG
31 3854-1261

Rio Piracicaba, 08 de junho de 2026.

Paula Caldeira Brandão
Secretária Municipal de Educação



Prefeitura de
Rio Piracicaba

Praça Coronel Durval de Barros, 52, Centro
CEP 35940-000 - Rio Piracicaba/MG
31 3854-1261

ANEXO XXV
PROCESSO LICITATÓRIO Nº 076/2026
CONCORRÊNCIA ELETRÔNICA Nº 004/2026

PROJETOS

Lote 04 – CEMEI MICKEY



Prefeitura de
Rio Piracicaba

Praça Coronel Durval de Barros, 52, Centro
CEP 35940-000 - Rio Piracicaba/MG
31 3854-1261

Rio Piracicaba, 08 de junho de 2026.

Paula Caldeira Brandão
Secretária Municipal de Educação



Prefeitura de
Rio Piracicaba

Praça Coronel Durval de Barros, 52, Centro
CEP 35940-000 - Rio Piracicaba/MG
31 3854-1261

ANEXO XXVI
PROCESSO LICITATÓRIO Nº 076/2026
CONCORRÊNCIA ELETRÔNICA Nº 004/2026

PROJETOS
Lote 05 – CEMEI DONA RITA



Prefeitura de
Rio Piracicaba

Praça Coronel Durval de Barros, 52, Centro
CEP 35940-000 - Rio Piracicaba/MG
31 3854-1261

Rio Piracicaba, 08 de junho de 2026.

Paula Caldeira Brandão
Secretária Municipal de Educação



ANEXO XXVII
PROCESSO LICITATÓRIO Nº 076/2026
CONCORRÊNCIA ELETRÔNICA Nº 004/2026

COMPOSIÇÃO DE BDI

Lote 01 – CEMEI DONA RITA MARTINS

BDI 1		
TIPO DE OBRA		
Construção e Reforma de Edifícios		
Itens	Siglas	% Adotado
Administração Central	AC	3,00%
Seguro e Garantia	SG	0,80%
Risco	R	0,97%
Despesas Financeiras	DF	0,59%
Lucro	L	6,16%
Tributos (impostos COFINS 3% e PIS 0,65%)	CP	3,65%
Tributos (ISS, variável de acordo com o município)	ISS	5,00%
Tributos (Contribuição Previdenciária sobre a Receita Bruta - Lei 12.546 de 14/12/2011 - Desoneração)	CPRB	3,60%
BDI SEM desoneração (Fórmula Acórdão TCU)	BDI PAD	22,47%
BDI COM desoneração	BDI DES	27,50%

Os valores de BDI foram calculados com o emprego da fórmula:

$$BDI = \frac{(1+AC+S+R+G)*(1+DF)*(1+L)}{(1-CP-ISS-CRPB)} - 1$$

Rio Piracicaba, 08 de junho de 2026.

Paula Caldeira Brandão
Secretária Municipal de Educação



ANEXO XXVIII
PROCESSO LICITATÓRIO Nº 076/2026
CONCORRÊNCIA ELETRÔNICA Nº 004/2026

COMPOSIÇÃO DE BDI

Lote 02 – CEMEI SEBASTIÃO ARAÚJO

BDI 1		
TIPO DE OBRA		
Construção e Reforma de Edifícios		
Itens	Siglas	% Adotado
Administração Central	AC	3,00%
Seguro e Garantia	SG	0,80%
Risco	R	0,97%
Despesas Financeiras	DF	0,59%
Lucro	L	6,16%
Tributos (impostos COFINS 3%, e PIS 0,65%)	CP	3,65%
Tributos (ISS, variável de acordo com o município)	ISS	5,00%
Tributos (Contribuição Previdenciária sobre a Receita Bruta - Lei 12.546 de 14/12/2011 - Desoneração)	CPRB	3,60%
BDI SEM desoneração (Fórmula Acórdão TCU)	BDI PAD	22,47%
BDI COM desoneração	BDI DES	27,50%

Os valores de BDI foram calculados com o emprego da fórmula:

$$BDI = \frac{(1+AC+S+R+G)*(1+DF)*(1+L)}{(1-CP-ISS-CRPB)} - 1$$

Rio Piracicaba, 08 de junho de 2026.

Paula Caldeira Brandão
Secretária Municipal de Educação



ANEXO XXIX
PROCESSO LICITATÓRIO Nº 076/2026
CONCORRÊNCIA ELETRÔNICA Nº 004/2026

COMPOSIÇÃO DE BDI

Lote 03 – ESCOLA MUNICIPAL CONSELHEIRO JOSÉ JOAQUIM DA ROCHA

BDI 1		
TIPO DE OBRA (SELECIONAR)		
Itens	Siglas	% Adotado
Administração Central	AC	3,00%
Seguro e Garantia	SG	0,80%
Risco	R	0,97%
Despesas Financeiras	DF	0,59%
Lucro	L	6,16%
Tributos (impostos COFINS 3%, e PIS 0,65%)	CP	3,65%
Tributos (ISS, variável de acordo com o município)	ISS	5,00%
Tributos (Contribuição Previdenciária sobre a Receita Bruta - Lei 12.546 de 14/12/2011 - Desoneração)	CPRB	2,70%
BDI SEM desoneração (Fórmula Acórdão TCU)	BDI PAD	22,47%
BDI COM desoneração	BDI DES	26,20%

X Anexo: Relatório Técnico Circunstanciado justificando a adoção do percentual de cada parcela do BDI.

Os valores de BDI foram calculados com o emprego da fórmula:

$$BDI = \frac{(1+AC+S+R+G)*(1+DF)*(1+L)}{(1-CP-ISS-CRPB)} - 1$$

Rio Piracicaba, 08 de junho de 2026.

Paula Caldeira Brandão
Secretária Municipal de Educação



ANEXO XXX
PROCESSO LICITATÓRIO Nº 076/2026
CONCORRÊNCIA ELETRÔNICA Nº 004/2026

COMPOSIÇÃO DE BDI

Lote 04 – CEMEI MICKEY

BDI 1		
TIPO DE OBRA		
Construção e Reforma de Edifícios		
Itens	Siglas	% Adotado
Administração Central	AC	3,00%
Seguro e Garantia	SG	0,80%
Risco	R	0,97%
Despesas Financeiras	DF	0,59%
Lucro	L	6,16%
Tributos (impostos COFINS 3%, e PIS 0,65%)	CP	3,65%
Tributos (ISS, variável de acordo com o município)	ISS	5,00%
Tributos (Contribuição Previdenciária sobre a Receita Bruta - Lei 12.546 de 14/12/2011 - Desoneração)	CPRB	3,60%
BDI SEM desoneração (Fórmula Acórdão TCU)	BDI PAD	22,47%
BDI COM desoneração	BDI DES	27,50%

Os valores de BDI foram calculados com o emprego da fórmula:

$$BDI = \frac{(1+AC+S+R+G)*(1+DF)*(1+L)}{(1-CP-ISS-CRPB)} - 1$$

Rio Piracicaba, 08 de junho de 2026.

Paula Caldeira Brandão
Secretária Municipal de Educação



ANEXO XXXI
PROCESSO LICITATÓRIO Nº 076/2026
CONCORRÊNCIA ELETRÔNICA Nº 004/2026

COMPOSIÇÃO DE BDI

Lote 05 – CEMEI DONA RITA

BDI 1		
TIPO DE OBRA (SELECIONAR)		
Itens	Siglas	% Adotado
Administração Central	AC	3,00%
Seguro e Garantia	SG	0,80%
Risco	R	0,97%
Despesas Financeiras	DF	0,59%
Lucro	L	6,16%
Tributos (impostos COFINS 3%, e PIS 0,65%)	CP	3,65%
Tributos (ISS, variável de acordo com o município)	ISS	5,00%
Tributos (Contribuição Previdenciária sobre a Receita Bruta - Lei 12.546 de 14/12/2011 - Desoneração)	CPRB	3,60%
BDI SEM desoneração (Fórmula Acórdão TCU)	BDI PAD	22,47%
BDI COM desoneração	BDI DES	27,50%

X Anexo: Relatório Técnico Circunstanciado justificando a adoção do percentual de cada parcela do BDI.

Os valores de BDI foram calculados com o emprego da fórmula:

$$BDI = \frac{(1+AC+S+R+G)*(1+DF)*(1+L)}{(1-CP-ISS-CRPB)} - 1$$

Rio Piracicaba, 08 de junho de 2026.

Paula Caldeira Brandão
Secretária Municipal de Educação